

SUPERINTENDENCIA DEL MERCADO DE VALORES
Informe de Actualización Anual
FORMULARIO IN-A
31 DE DICIEMBRE DE 2025

NOMBRE DEL EMISOR: Grupo Financiero BG, S.A.

VALORES QUE HA REGISTRADO: Acciones Comunes

NÚMERO DE TELÉFONO Y FAX DEL EMISOR: (507) 303-5001; Fax: (507) 303-8110

DIRECCIÓN DEL EMISOR: Calle Aquilino de la Guardia y Ave. 5 B Sur, Panamá

CONTACTO DEL EMISOR: Raúl Orillac – Vicepresidente Asistente de Finanzas

DIRECCIÓN CORREO ELECTRÓNICO PERSONA
CONTACTO DEL EMISOR: rorillac@bgeneral.com

Presentamos este informe cumpliendo con el Acuerdo No. 18-2000 del 11 de octubre del 2000 de la SMV, modificado por el Acuerdo No.08-2018 del 19 de diciembre de 2018 de la SMV, la información está preparada de acuerdo con lo establecido en el Acuerdo No. 07-2002 del 14 de octubre de 2002 de la SMV.

I. INFORMACIÓN DE LA COMPAÑÍA

A. Historia y Desarrollo del Emisor

Grupo Financiero BG, S.A., es una sociedad anónima de capital privado, organizada y en existencia de conformidad con las leyes de la República de Panamá, según consta en la Escritura Pública No. 532 de la Notaría Primera del Circuito de Panamá, inscrita a Ficha 551132, Documento 1067087 de la Sección de Mercantil del Registro Público con fecha 11 de enero 2007, cuya principal actividad es de tenedor de acciones.

La oficina principal está ubicada en el Edificio Torre Banco General, Avenida Aquilino de la Guardia y Avenida 5^{ta}. B Sur, Panamá, República de Panamá. Teléfono: (507) 303-7000, Apartado 0816-00843; Dirección de Internet: www.bgeneral.com.

Grupo Financiero BG, S.A. y subsidiarias será referida como “GFBG” o “Grupo Financiero BG”.

B. Capital Accionario

Al 31 de diciembre de 2025, el capital autorizado de Grupo Financiero BG, S.A. está representado por 100,000,000 acciones comunes sin valor nominal, de las cuales hay emitidas y en circulación 90,736,702 acciones. Cada acción tiene derecho a un (1) voto en todas las Juntas Generales de Accionistas y debe ser emitida en forma nominativa. El capital autorizado de BG Financial Group, Inc., o Grupo Financiero BG, S.A., se estructuró de forma tal que el 59.39% de las acciones emitidas y en circulación son propiedad de Empresa General de Inversiones, S.A. (“EGI”).

C. Pacto Social y Estatutos del Emisor

1. No existen estipulaciones aplicables a los negocios o contratos entre la empresa y sus directores y dignatarios.
2. Con relación a los directores, dignatarios y ejecutivos principales, no existen cláusulas en el Pacto Social con relación a:
 - a) La facultad de votar en una propuesta, arreglo o contrato, en la que tenga interés.
 - b) La facultad para votar para sí mismo o cualquier miembro de la Junta Directiva, en ausencia de un quórum independiente.
 - c) Retiro o no retiro de directores, dignatarios, ejecutivos o administradores por razones de edad; y
 - d) Número de acciones requeridas para ser director o dignatario.
3. El pacto social no contiene disposiciones más exigentes que las requeridas por la ley para cambiar los derechos de los tenedores de las acciones.
4. Condiciones que gobiernan la convocatoria de Asambleas:
 - a) Ordinarias – convocadas anualmente.
 - b) Extraordinarias – convocadas cada vez que lo considere justificado la Junta Directiva.
 - c) Para la citación de la convocatoria, ya sea ordinaria o extraordinaria, se hará por medio de avisos enviados por correo a todos los accionistas, con una anticipación no menor de diez ni más de sesenta días de antelación a la fecha de la Junta. En esos avisos se indicará el día, la hora, el objeto y el lugar de la reunión.
5. No existe limitación en los derechos para ser propietario de valores.
6. No existen limitaciones para el cambio de control accionario.
7. Para las modificaciones de capital, no existen condiciones más rigurosas que las requeridas por ley.

D. Descripción del Negocio

Grupo Financiero BG, S.A. es una sociedad anónima que tiene como principal actividad la tenencia del 100% de las acciones de Banco General, S.A. y subsidiarias (“BG”, el “Banco”, o “Banco General”) y BGV Securities Holdings USA, LLC. y subsidiarias (“BGV Securities”). Grupo Financiero BG está registrada en la Superintendencia del Mercado de Valores desde febrero 2008 y cuenta con 1,986 accionistas al 31 de diciembre del 2025.

Historia y Organización

Banco General es el primer banco privado de capital panameño en el país, fundado en 1955 por un grupo de prominentes empresarios panameños. El Banco se estableció originalmente para complementar las operaciones de Compañía General de Seguros, S.A., que más tarde se convirtió en parte de ASSA Compañía de Seguros, S.A., una de las principales aseguradoras de Panamá.

De conformidad con los requisitos del Decreto de Gabinete No. 238 del 2 de julio de 1970, comenzamos a operar como un banco hipotecario. Sin embargo, en la década de 1980, luego de importantes reformas al marco regulatorio el Banco expandió sus operaciones comerciales. En 1985 el Banco adquirió la red de sucursales de Bank of America en Panamá, lo que permitió ampliar la banca corporativa y de consumo. En 1988, el Banco ingresó al negocio de tarjetas de crédito mediante la adquisición de las operaciones de Diners Club International en Panamá, y posteriormente ampliando este negocio con la emisión de tarjetas Visa en 1990 y tarjetas MasterCard en 1999.

Desde entonces, hemos establecido ciertas alianzas estratégicas, que incluyen una serie de adquisiciones importantes para consolidar nuestra marca local y para complementar nuestros servicios bancarios. En particular, en enero de 2007, EGI y Grupo Financiero Continental, S.A., 100% propietario de Banco Continental de Panamá S.A. (“BCP”), acordaron integrar sus operaciones bancarias bajo una nueva compañía llamada Grupo Financiero BG, resultando en la creación del mayor banco de capital panameño.

Al 30 de septiembre de 2007, Banco General, S.A. absorbió por fusión a Banco Continental de Panamá, S.A., por lo cual todas las cuentas de activo, pasivo y patrimonio de este último fueron incorporadas al estado de situación financiera de Banco General, S.A. a partir de esa fecha. Los ingresos y gastos generados por las operaciones provenientes de BCP se encuentran en el estado de resultados de Banco General, S.A. a partir del 1 de octubre de 2007.

El Banco está autorizado por la Superintendencia de Bancos de Panamá (“SBP”) para operar como un banco de licencia general en Panamá y en el exterior, adicionalmente cuenta con una licencia fiduciaria de la SBP, licencia de administración de inversiones de SMV y licencia de arrendamiento financiero del Ministerio de Comercio e Industrias de Panamá. La subsidiaria General de Seguros, S.A. está autorizada por la Superintendencia de Seguros y Reaseguros de Panamá para operar como compañía de seguros y reaseguros en Panamá. La subsidiaria BG Valores, S.A., está autorizada por la Superintendencia de Mercado de Valores (“SMV”) para operar como una casa de valores en Panamá. La subsidiaria ProFuturo - Administradora de Fondos de Pensiones y Cesantía, S.A. (“ProFuturo”) está autorizada por la SMV para operar como administrador de inversiones de fondos de cesantía y fondos de jubilación y pensiones en Panamá, adicionalmente cuenta con licencia fiduciaria de la SBP. La subsidiaria BG Trust, Inc. cuenta con licencia fiduciaria autorizada por la SBP. La subsidiaria Vale General, S.A. está autorizada por el Ministerio de Trabajo y Desarrollo Laboral de Panamá para operar el negocio de vales alimenticios en Panamá. La subsidiaria Banco General (Costa Rica), S.A. (“BGCR”) está autorizada por la Superintendencia General de Entidades Financieras (“SUGEF”) para operar como un banco de licencia general en Costa Rica. La subsidiaria Banco General (Overseas), Inc. está autorizada por la Autoridad Monetaria de Islas Caimán (CIMA, por sus siglas en inglés) para realizar operaciones bancarias desde las Islas Caimán y adicionalmente cuenta con una licencia de representación de la SBP para operar en Panamá. La subsidiaria Commercial Re Overseas, Ltd., está autorizada por la Comisión de Servicios Financieros de las Islas Vírgenes Británicas para operar como compañía de reaseguros internacionales.

Además de sus operaciones bancarias tradicionales, el Banco ofrece servicios financieros conexos ya sea directamente o a través de sus subsidiarias, incluyen servicios de banca privada, banca de inversión, administración de fondos mutuos, corretaje de valores, seguros de vida y ramos generales, servicios fiduciarios, plataforma digital para transferencia de dinero y pagos, productos de pensiones y cesantía, administración y comercialización de vales alimenticios, entre otros.

Dependiendo del tipo de cliente, los productos ofrecidos por el Banco incluyen, captación de depósitos (cuentas corrientes, cuentas de ahorro, depósitos a plazo fijo), préstamos hipotecarios residenciales, préstamos personales, tarjetas de crédito, préstamos de autos, hipotecas comerciales, líneas de crédito, préstamos interinos de construcción, préstamos comerciales, estructuración de bonos y VCNs, arrendamientos financieros, apertura y financiamiento de cartas de crédito locales e internacionales, cobranzas, pagos de planillas automatizados, entre otros.

Nuestra base de clientes naturales creció a más de 1.9 millones en el 2025, de estos clientes el 85% utiliza activamente los canales digitales del Banco, e impulsaron un crecimiento de 20% en la transaccionalidad durante el 2025, (93% de forma digital y en puntos de venta).

Canales de Distribución de Productos y Servicios

a) Canales tradicionales (Sucursales y ATMs)

Al 31 de diciembre de 2025, el Banco operaba 75 sucursales en Panamá, lo que lo posiciona como el banco privado con la red de sucursales más grande del país. A lo largo del tiempo, el banco ha realizado inversiones constantes en sus sucursales con el objetivo de expandir y mejorar sus instalaciones. Estas sucursales ofrecen una amplia gama de productos y servicios bancarios para clientes particulares, tanto en el área de crédito como en la captación de depósitos. En el 2025 el banco inauguró 1 nueva sucursal, totalizando 3 sucursales bajo un nuevo formato sin caja, impulsando una economía digital y promoviendo, de forma accesible y conveniente, la inclusión financiera de los panameños.

En cuanto a su red de cajeros automáticos (ATMs), el banco dispone de 621 en Panamá, y de estos, 400 o 64% son cajeros multifuncionales los cuales permiten realizar depósitos en efectivo. Además, el Banco es miembro fundador de Telered, la principal red de cajeros automáticos y puntos de venta en Panamá, que al 31 de diciembre de 2025 contaba con más de 2,400 ATMs, en la cual el Banco mantenía una participación de 25.0%.

Adicionalmente, el Banco tiene presencia regional con: (i) un banco universal en Costa Rica, que cuenta con 8 sucursales y 8 ATMs, y (ii) oficinas de representación, en Colombia, Perú, Guatemala, y El Salvador.

b) Canales Digitales (Banca en Línea, Banca Móvil y Yappy)

El Banco ha experimentado un notable crecimiento en su base de clientes naturales en los últimos tres años, aumentando en más de 410,000 nuevos clientes y alcanzando más de 1.9 millones de clientes naturales a diciembre 2025, y actualmente el Banco atiende aproximadamente al 63% de la población adulta en Panamá, (72% de la población entre 18 y 39 años). Un factor clave en este crecimiento ha sido la exitosa implementación de nuestra estrategia de transformación digital, lo que se refleja en el alto nivel de actividad digital entre nuestros clientes. A diciembre de 2025, el 85% de los clientes naturales del Banco utilizan activamente nuestros canales digitales.

Yappy, nuestra plataforma de pagos digitales que integra siete bancos cuenta con más de 1.7 millones de usuarios naturales y más de 30 mil comercios afiliados. Durante el año 2025, procesaron transacciones a través de la plataforma, que representa un crecimiento de 35%.

c) Centro de Atención al Cliente

Para la asistencia de nuestros clientes en todos sus productos y servicios, contamos con nuestro Centro de Atención al Cliente que incluye atención telefónica, WhatsApp, chat en línea y redes sociales. Utilizando tecnología de punta, chatbots y sistemas de gestión automatizados, agilizamos nuestros tiempos de respuesta y eficiencia operativa. Además de un equipo de agentes altamente capacitados que ofrecen atención personalizada, asegurando soluciones rápidas y efectivas manteniendo nuestro compromiso con la excelencia en el servicio.

E. Estructura Organizativa

El siguiente cuadro muestra la estructura organizacional del Grupo:

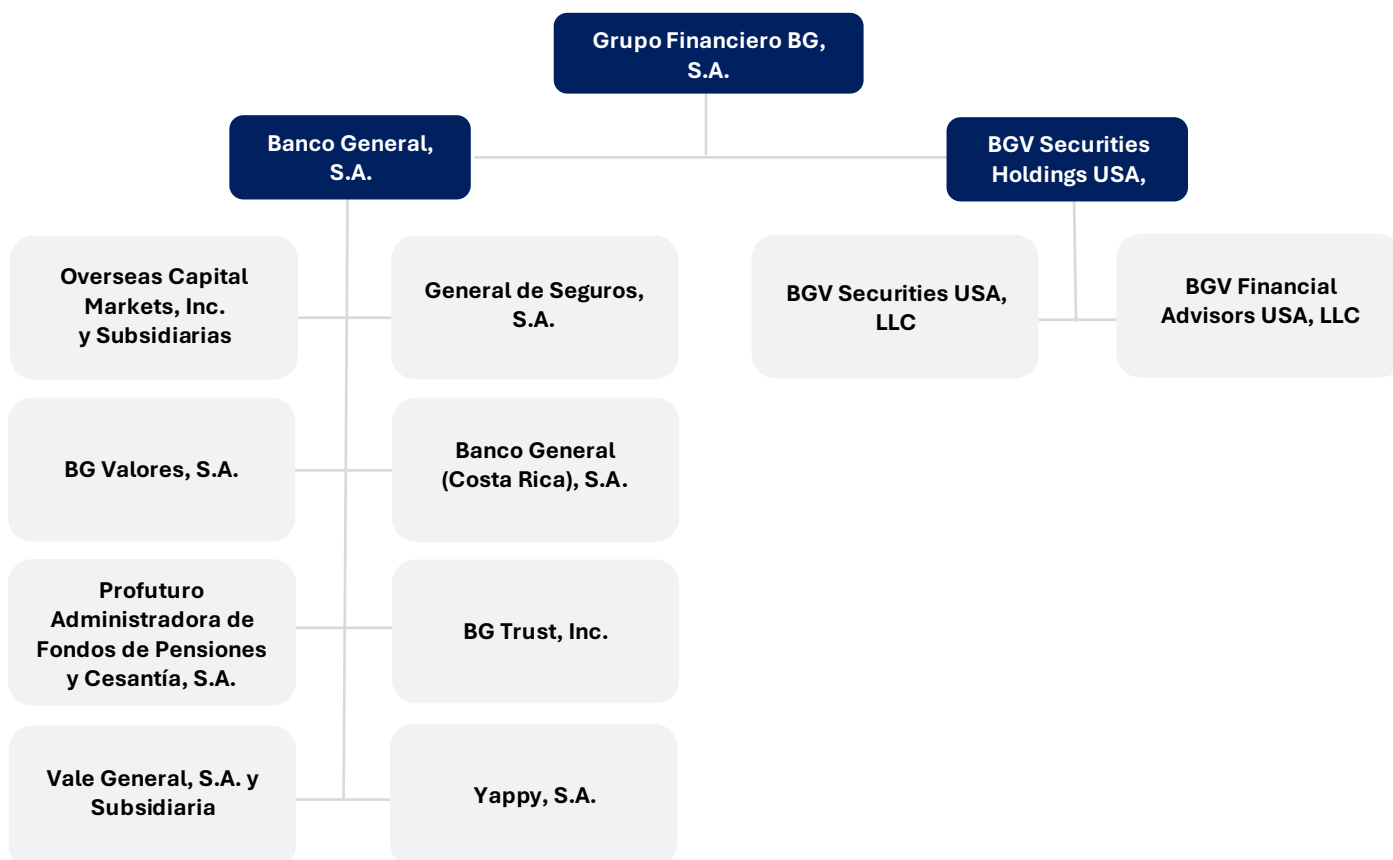

a) Las subsidiarias de Banco General, S.A. se dedican a las siguientes actividades:

General de Seguros, S.A.: seguros y reaseguros en Panamá.

Overseas Capital Markets, Inc.: tenedora de acciones en las Islas Caimán. Esta, a su vez, cuenta con las subsidiarias:

- **Banco General (Overseas), Inc.:** banca internacional en las Islas Caimán.
- **Commercial Re Overseas, Ltd.:** reaseguro internacional en las Islas Vírgenes Británicas.

BG Valores, S.A.: corretaje de valores, administración de activos y puesto de bolsa en Panamá.

Banco General (Costa Rica), S.A.: actividad bancaria en Costa Rica.

ProFuturo Administradora de Fondos de Pensiones y Cesantía, S.A.: Administradora de fondos de pensiones y jubilaciones, cesantía y de inversiones en Panamá

Yappy, S.A.: plataforma digital para transferencias de dinero y pagos entre personas y comercios en Panamá.

BG Trust, Inc.: Administración de fideicomisos en Panamá.

Vale General, S.A.: Administración y comercialización de vales alimenticios en Panamá. Esta a su vez cuenta con la subsidiaria:

- **Inmobiliaria de Bienes, S.A.:** bienes raíces en Panamá.

El 31 de diciembre de 2024, la subsidiaria BG Valores, S.A. absorbió por fusión a la subsidiaria BG Investment Co., Inc., por lo cual todas las cuentas de activo, pasivo y patrimonio de esta última fueron incorporadas al estado de situación financiera de la subsidiaria BG Valores, S.A. a partir de esa fecha.

b) Las subsidiarias de BGV Securities Holdings USA, LLC. se dedican a las siguientes actividades:

BGV Securities USA, LLC.: corretaje de valores en Estados Unidos de América.

BGV Financial Service USA, LLC.: asesor de inversiones en Estados Unidos de América.

Las inversiones en asociadas se detallan a continuación:

<u>Asociada</u>	<u>Actividad</u>	<u>% de Participación</u>
Telered, S.A.	Procesamiento de transacciones electrónicas	40%
Processing Center, S.A.	Procesamiento de tarjetas de crédito y débito	49%
Proyectos de Infraestructura, S.A.	Inversionista en bienes raíces	38%
Financial Warehousing of Latin America, Inc.	Administradora de fideicomisos	38%

F. Propiedades, Planta y Equipo

Propiedad, mobiliario, equipo y mejoras, neto de depreciación, al 31 de diciembre de 2025 totalizaban US\$283.6 millones, un incremento de 4.4% en relación con el 2024, principalmente como resultado de una mayor inversión en tecnología. Este rubro está principalmente compuesto por: (i) terreno, edificio y mejoras por US\$140.1 millones, (ii) licencias y proyectos de desarrollo interno por US\$87.3 millones, y (iii) mobiliario y equipo por US\$56.2 millones.

G. Investigación y Desarrollo, Patentes y Licencias, etc.

No aplica

H. Información sobre tendencias

Transformación Digital

Desde 2017, el Banco impulsa su Transformación Digital mediante la adopción de la filosofía ágil como base de su modelo de gestión, con el objetivo de acercarse a los clientes, acelerar el tiempo de salida al mercado y fortalecer sus capacidades digitales. Esta evolución permitió lanzar y consolidar soluciones clave como Banca Móvil, Banca en Línea, Cuenta Simplificada, Yappy, entre otras, transformando la experiencia del cliente y promoviendo el autoservicio digital. Con el tiempo, la transformación y filosofía ágil se fue adoptando en más equipos y áreas del Banco, conformando al cierre de 2025, una estructura de 118 equipos y más de 900 colaboradores, con competencias en desarrollo tecnológico, analítica, infraestructura tecnológica y ventas digitales, equivalentes a aproximadamente 18% del total del personal del Banco.

Durante el último año, el enfoque evolucionó ampliando la oferta digital y fortaleciendo capacidades clave. Entre los avances más relevantes destacan: (i) el incremento de funcionalidades de autoservicio de tarjetas y cuentas en nuestros canales digitales, (ii) nuevas capacidades en Banca Móvil Comercial, (iii) la incorporación y expansión de la oferta digital en préstamos, depósitos y seguros, y (iv) el fortalecimiento de la seguridad digital del Banco y nuestros clientes.

En 2019, el Banco conformó BGLab con la intención de transformar el negocio bancario a través de modelos de analítica avanzada. Para el desarrollo de estos modelos nos apalancamos en grandes volúmenes de información y de las mejores prácticas de desarrollo de soluciones de ciencia de datos. Al cierre de 2025 mantenemos más de 90 casos de uso en producción para servir mejor y ofrecer mejores productos, servicios y experiencias para nuestros clientes. Adicionalmente, seguimos invirtiendo en elevar capacidades de datos, analítica e inteligencia artificial en áreas clave como Riesgo, Banca de Consumo, Banca de Empresas, Cobros, Atención al Cliente, Cumplimiento, Tesorería, Fraude y Yappy.

Estrategia

Durante los últimos 15 años, el Banco ha implementado con éxito cuatro planes estratégicos, demostrando su compromiso constante con un crecimiento disciplinado y la innovación.

El último plan estratégico se centró en varios objetivos claves: (i) crecer la cartera de crédito, (ii) ser un banco más digital, (iii) potenciar negocios actuales y desarrollar nuevos negocios, (iv) fortalecer la capacidad para soportar el crecimiento de manera eficiente y rentable, incluyendo ciberseguridad y resiliencia, (v) fomentar una cultura de servicio y agilidad, mientras se invierte en su talento humano, y (vi) mantener el liderazgo del Banco en materia Riesgo Ambiental y Social. Durante la ejecución de este plan, el Banco se mantuvo fiel a su enfoque centrado en el cliente mediante innovación continua, análisis basados en datos y la creación de valor para todos los grupos de interés, incluyendo accionistas, colaboradores, clientes y la comunidad a la que sirve.

La transformación digital ha sido y continúa siendo una pieza fundamental de la estrategia del Banco. Al integrar las plataformas de banca en línea y banca móvil con los centros de llamadas y otros canales digitales, el Banco está creando experiencias fluidas e intuitivas para sus clientes. Estos esfuerzos hacen que la banca sea más accesible, eficiente y fácil de usar. En los últimos años, el Banco ha ampliado exitosamente sus capacidades digitales mediante estrategias proactivas, generando un aumento sostenido en las transacciones digitales y en las interacciones, conforme evolucionan las necesidades de los clientes, más del 85% de la base de clientes minoristas del Banco utilizó activamente los servicios de banca en línea o banca móvil, incluyendo Yappy, lo que demuestra el éxito del Banco en generar confianza y ofrecer soluciones digitales que responden a las necesidades de sus clientes.

El Banco continuó fortaleciendo múltiples iniciativas digitales clave que han reforzado su presencia en el mercado. Estos esfuerzos se enfocan en mejorar la experiencia del cliente y ampliar la oferta de productos digitales, incluyendo:

- Mantener a Yappy como la plataforma de pagos más utilizada en Panamá. Tres bancos adicionales se unieron durante el año, para un total de siete bancos participantes. Como herramienta clave de inclusión financiera, permite a miles de panameños realizar pagos de forma fácil, rápida y segura.
- Acelerar la apertura digital de cuentas de ahorro, brindando a los clientes experiencias ágiles de apertura de cuentas.
- Expandir los depósitos a plazo digitales, ofreciendo alternativas de inversión convenientes y seguras que generaron más de 14,000 nuevos depósitos.
- Incrementar las ventas de seguros digitales mediante mejores recorridos y mayor adopción de los clientes, resultando en más de 85,000 nuevas pólizas vendidas a través de canales de bancaseguros.
- Simplificar las transacciones del día a día mediante plataformas digitales, procesando más de 30 millones de recargas móviles (+10% en comparación con el 2024) y más de 21 millones de recargas de transporte (+15% en comparación con el 2024).
- Escalar la toma de decisiones basada en analítica en las distintas unidades del negocio, implementando más de 90 modelos analíticos (comparado a 70 modelos en 2024), para habilitar operaciones más inteligentes y eficientes.

Estos avances no solo han elevado la oferta de servicios digitales del Banco, sino que también han contribuido significativamente al crecimiento de clientes. En un mundo cada vez más digital, el Banco mantiene su compromiso con la innovación continua. Su capacidad de evolucionar y mejorar sus canales digitales se considera un motor clave de éxito a largo plazo, tanto para profundizar relaciones con los clientes actuales como para atraer nuevos clientes mediante una experiencia bancaria moderna, conveniente y segura.

El Banco cuenta con calificación de grado de inversión de forma ininterrumpida desde 1997. Actualmente contamos con las siguientes calificaciones: BBB por Standard & Poor's, BBB- por Fitch Ratings, y Baa3 de Moody's.

Adicionalmente, el Banco ha recibido reconocimientos de revistas internacionales de gran trayectoria y experiencia, las cuales ratifican el posicionamiento del Banco en el mercado financiero:

GLOBAL FINANCE	
Mejor Banco en Panamá	2008, 2009, 2010, 2011, 2012, 2013, 2014, 2015, 2016, 2017, 2018, 2019, 2020, 2022 y 2024
EUROMONEY	
Mejor Banco en Panamá	2007, 2008, 2009, 2010, 2011, 2012, 2014, 2017, 2018, 2020, 2022, 2023 y 2025
LATIN FINANCE	
Mejor Banco en Panamá	2007, 2008, 2009, 2010, 2011, 2012, 2013, 2014, 2017, 2019, 2022, 2023, 2024 y 2025
THE BANKER	
Mejor Banco en Panamá	2010, 2011, 2012, 2013, 2014, 2015, 2017, 2019, 2021, 2023 y 2025
MERCO	
Empresa con Mejor Reputación en Panamá	2018, 2019, 2020, 2021, 2022, 2024 y 2025
Empresa más Responsable en Panamá (criterios ASG)	2018, 2019, 2020, 2021, 2022, 2023, 2024 y 2025
Mejor Empresa en Atraer y Fidelizar Talento en Panamá	2024 y 2025

II. ANÁLISIS DE RESULTADOS FINANCIEROS Y OPERATIVOS

La siguiente discusión está basada en información contenida en los estados financieros consolidados auditados y en información financiera complementaria contenida en la sección denominada “Resumen de Información Financiera”. Ciertas cantidades (incluyendo porcentajes) que aparecen aquí han sido redondeadas.

GFBG prepara sus estados financieros conforme a las Normas Internacionales de Información Financiera (NIIF), emitidas por el Consejo de Normas Internacionales de Contabilidad (IASB, por sus siglas en inglés).

Los resultados operativos de GFBG están afectados tanto positiva como negativamente por un conjunto de eventos y situaciones, muchos de los cuales están fuera de su control, incluyendo, sin limitación, la economía panameña y extranjera y las tasas de interés en Estados Unidos.

Discusión del Estado Consolidado de Situación Financiera

A continuación, se presenta un resumen del estado consolidado de situación financiera de Grupo Financiero BG, S.A. y subsidiaria para los años terminados el 31 de diciembre de 2025, 2024 y 2023:

	Al 31 de Diciembre			Variación (%)	
	2025	2024	2023	2024/2025	2023/2024
(en miles de US\$, excepto porcentajes)					
Activos					
Efectivo y depósitos en bancos	648,387	530,639	813,143	22.2%	(34.7%)
Inversiones y otros activos financieros	5,970,448	5,349,826	5,125,179	11.6%	4.4%
Préstamos	13,288,950	12,762,272	11,974,961	4.1%	6.6%
Menos:					
Reserva para pérdidas en préstamos	345,231	364,918	394,787	(5.4%)	(7.6%)
Comisiones no devengadas	46,529	41,596	38,961	11.9%	6.8%
Préstamos, netos	12,897,190	12,355,757	11,541,213	4.4%	7.1%
Inversión en asociadas	32,073	30,071	30,112	6.7%	(0.1%)
Otros activos	1,550,027	1,400,014	1,440,965	10.7%	(2.8%)
Total Activos	21,098,124	19,666,308	18,950,612	7.3%	3.8%
Pasivos y Patrimonio					
Total depósitos	14,597,352	13,572,469	13,090,765	7.6%	3.7%
Obligaciones y colocaciones	699,837	793,176	860,648	(11.8%)	(7.8%)
Bonos perpetuos	277,016	277,016	277,016	0.0%	0.0%
Otros pasivos	1,454,948	1,326,529	1,298,073	9.7%	2.2%
Total Pasivos	17,029,153	15,969,190	15,526,503	6.6%	2.9%
Total Patrimonio	4,068,971	3,697,118	3,424,109	10.1%	8.0%
Total Pasivos y Patrimonio	21,098,124	19,666,308	18,950,612	7.3%	3.8%
Información operativa					
Número de clientes ⁽¹⁾	2,006,760	1,870,164	1,726,509		
% clientes activos en canales digitales ^{(1) (2)}	84.8%	83.4%	81.9%		
Número de colaboradores permanentes ⁽³⁾	5,134	5,093	4,987		
Número de sucursales ⁽⁴⁾	83	82	80		
Número de ATMs ⁽⁴⁾	629	624	637		
Activos bajo administración (US\$mm) ⁽⁵⁾	19,854	16,423	14,447		

⁽¹⁾ Solamente considera clientes de BG; ⁽²⁾ Clientes activos en canales digitales (como porcentaje de clientes totales) representan a los clientes que transaccionan o visitan nuestra banca en línea o banca móvil en el último mes; ⁽³⁾ Número total de colaboradores permanentes de BG y Subsidiarias al final del periodo; ⁽⁴⁾ Número total de sucursales y ATMs en Panamá y Costa Rica; ⁽⁵⁾ Activos bajo administración en BG Valores.

Total de Activos

Al 31 de diciembre de 2025, la cartera de préstamos del Banco aumentó US\$526.7 millones o 4.1%, de US\$12,762.3 millones al 31 de diciembre de 2024 a US\$13,289.0 millones. Durante este período, la cartera de préstamos de consumo aumentó 13.8%, de US\$2,215.9 millones a US\$2,522.3 millones; la cartera de hipotecas residenciales decreció 0.4%, de US\$4,710.4 millones a US\$4,693.1 millones; la cartera de préstamos corporativos aumentó 4.5%, de US\$5,350.5 millones a US\$5,589.8 millones, y otros préstamos (arrendamientos financieros, préstamos prendarios, y sobregiros) decrecieron 0.4%, de US\$485.5 millones a US\$483.8 millones. La cartera de préstamos corporativos locales aumentó 3.7%, de US\$3,747.9 millones a US\$3,885.9 millones, mientras que la cartera de préstamos corporativos regionales aumentó 6.3%, de US\$1,602.6 millones a US\$1,703.9 millones. La cartera de inversiones del Banco, compuesta principalmente por inversiones líquidas de renta fija con grado de inversión, e inversiones de renta fija local y regional, aumentó 11.6%, de US\$5,349.8 millones a US\$5,970.4 millones.

Total de Pasivos

Al 31 de diciembre de 2025, los depósitos totales del Banco aumentaron US\$1,024.9 millones o 7.6%, de US\$13,572.5 millones al 31 de diciembre de 2024 a US\$14,597.4 millones. Durante este período, los depósitos a plazo fijo aumentaron US\$533.4 millones o 8.8%, de US\$6,067.0 millones a US\$6,600.4 millones; representando el 45.2% de los depósitos totales, con una vida promedio remanente de 14 meses, y 62.4% de ellos con vencimientos originales mayor a un año. Las cuentas de ahorros aumentaron US\$153.0 millones o 3.2%, de US\$4,754.0 millones a US\$4,907.0 millones, representando el 33.6% de los depósitos totales. Los depósitos a la vista aumentaron US\$338.4 millones o 12.3%, de US\$2,751.5 millones a US\$3,089.9 millones, representando el 21.2% de los depósitos totales.

Patrimonio

El patrimonio de GFBG, creció un 10.1% o US\$371.9 millones, pasando de US\$3,697.1 millones en el 2024 a US\$4,069.0 millones en el 2025 principalmente al aumento en las utilidades no distribuidas de US\$213.0 millones o 9.1% más un aumento en la reserva de capital de US\$125.2 millones o 129.8%. La sólida base de capital permitió absorber el crecimiento de los activos de 7.3%, manteniendo una saludable capitalización medida en base a patrimonio sobre total de activos de 19.29% al 31 de diciembre de 2025 comparada con 18.80% al 31 de diciembre de 2024.

Cartera de Préstamos

La cartera de préstamos del Banco está diversificada entre segmentos de clientes y una amplia variedad de productos. Al 31 de diciembre de 2025, el total de préstamos alcanzó US\$13,289.0 millones compuestos por: (i) 54.3% por préstamos minoristas (35.3% de préstamos residenciales y un 19.0% de préstamos de consumo), (ii) 42.1% por préstamos corporativos (29.3% de préstamos corporativos locales y 12.8% de préstamos corporativos regionales), y (iii) 3.6% por otros préstamos (que incluyen préstamos prendarios, sobregiros y arrendamientos financieros).

Con el objetivo de reducir el riesgo de pérdidas crediticias, el Banco se enfoca en otorgar préstamos garantizados con colateral, principalmente con residencias unifamiliares, propiedades y depósitos, además aplica políticas estrictas de suscripción de préstamos y políticas de "conozca a su cliente". Al 31 de diciembre de 2025, el 67.1% del total de préstamos estaba garantizado: (i) 54.7% por bienes inmuebles; y (ii) 12.4% por depósitos y otras garantías. La combinación de políticas adecuadas de suscripción y garantías de alta calidad ha tenido como resultado niveles históricamente bajos de castigos brutos y netos, promediando 0.60% y 0.26%, respectivamente, del total de préstamos durante los últimos dos años terminados al 31 de diciembre de 2025.

Al 31 de diciembre de 2025, el 85.8% de la cartera de préstamos del Banco correspondía a clientes locales, y el 14.2% a clientes regionales radicados principalmente en Costa Rica, Colombia, Guatemala, El Salvador, Perú y México. Adicionalmente, el 99.9% de los préstamos del Banco estaba denominado en dólares de los Estados Unidos de América, que es la moneda de curso legal en Panamá.

La siguiente tabla resume la composición de la cartera crediticia al 31 de diciembre de 2025, 2024 y 2023:

	Al 31 de Diciembre			% Variación	
	2025	2024	2023	2024/2025	2023/2024
	(en miles de US\$, excepto porcentajes)				
Préstamos locales					
Préstamos hipotecarios residenciales	4,563,249	4,574,596	4,659,178	(0.2%)	(1.8%)
Personales, autos y tarjetas de crédito	2,508,063	2,203,922	1,963,721	13.8%	12.2%
Préstamos hipotecarios comerciales	1,766,411	1,773,622	1,785,136	(0.4%)	(0.6%)
Lineas de crédito	1,239,220	1,163,943	1,019,344	6.5%	14.2%
Préstamos comerciales	658,656	516,577	327,705	27.5%	57.6%
Financiamientos interinos	221,582	293,808	265,160	(24.6%)	10.8%
Arrendamiento financiero	121,806	110,162	91,931	10.6%	19.8%
Prendarios y sobregiros	325,226	328,492	329,659	(1.0%)	(0.4%)
Total de préstamos locales	11,404,213	10,965,122	10,441,835	4.0%	5.0%
Préstamos extranjeros					
Préstamos hipotecarios residenciales	129,846	135,832	148,074	(4.4%)	(8.3%)
Personales, autos y tarjetas de crédito	14,244	11,937	8,088	19.3%	47.6%
Préstamos hipotecarios comerciales	184,117	140,403	139,405	31.1%	0.7%
Lineas de crédito	401,260	580,764	399,792	(30.9%)	45.3%
Préstamos comerciales	1,118,532	881,397	788,221	26.9%	11.8%
Prendarios y sobregiros	36,737	46,817	49,546	(21.5%)	(5.5%)
Total de préstamos extranjeros	1,884,737	1,797,149	1,533,126	4.9%	17.2%
Total de préstamos	13,288,950	12,762,272	11,974,961	4.1%	6.6%
Reserva para pérdidas en préstamos	345,231	364,918	394,787	(5.4%)	(7.6%)
Comisiones no devengadas	46,529	41,596	38,961	11.9%	6.8%
Total de préstamos, neto	12,897,190	12,355,757	11,541,213	4.4%	7.1%

Préstamos en Estado de No Acumulación de Intereses

Las regulaciones establecidas por la SBP requieren clasificar un préstamo en estado de no acumulación de intereses si se da cualquiera de las siguientes condiciones: (i) los pagos de capital e intereses atrasados, han alcanzado el límite definido por la SBP (91 días o más de atraso, excepto por los préstamos hipotecarios y sobregiros, que tienen un límite de 121 días y 31 días, respectivamente); o (ii) la situación financiera del deudor ha sido afectada negativamente (incluso por el deterioro de la capacidad de pago, debilidad del colateral u otros factores que sean de nuestro conocimiento, tales como fraude, muerte del deudor, insolvencia o bancarrota) de manera que coloque la recolección del préstamo en riesgo.

La siguiente tabla describe nuestros préstamos en estado de no acumulación de intereses, según tipo de préstamo al 31 de diciembre de 2025, 2024 y 2023:

	Al 31 de Diciembre			Variación (%)	
	2025	2024	2023	2024/2025	2023/2024
	(en miles de US\$, excepto porcentajes)				
Préstamos en no acumulación					
Préstamos hipotecarios residenciales	130,811	166,745	186,546	(21.6%)	(10.6%)
Personales, autos y tarjetas de crédito	43,130	32,722	25,952	31.8%	26.1%
Préstamos hipotecarios comerciales	40,548	40,937	39,457	(0.9%)	3.8%
Líneas de crédito	5,512	5,662	5,729	(2.6%)	(1.2%)
Préstamos comerciales	3,083	3,469	873	(11.1%)	297.4%
Financiamientos interinos	53,961	7,586	-	611.4%	n/a
Arrendamiento financiero	207	1	81	n/a	(98.5%)
Prendarios y sobregiros	400	153	157	161.0%	(2.8%)
Total de préstamos en no acumulación	277,653	257,274	258,795	7.9%	(0.6%)
Total de préstamos	13,288,950	12,762,272	11,974,961		
Reserva para pérdidas en préstamos	345,231	364,918	394,787		
Préstamos en no acumulación / total préstamos	2.09%	2.02%	2.16%		
Reserva para pérdida en préstamos / préstamos en no acumulación	124.34%	141.84%	152.55%		

Al 31 de diciembre de 2025, los préstamos en estado de no acumulación de intereses aumentaron de US\$257.3 millones al 31 de diciembre de 2024 a US\$277.7 millones. Este cambio se atribuye principalmente a un aumento de (i) US\$45.9 millones en el saldo de préstamos corporativos y otros préstamos, que pasó de US\$57.9 millones a US\$103.8 millones, (este aumento se origina principalmente por un financiamiento interino con garantía hipotecaria cuya relación préstamo valor (LTV) es de 50.4%. El aumento observado en los préstamos vencidos y atrasados, así como en los préstamos calificados en Etapa 3, en secciones posteriores, se explica por esta misma operación), y un (ii) aumento de US\$10.4 millones en el saldo de préstamos de consumo, que pasó de US\$32.7 millones a US\$43.1 millones; contrarrestado por un decrecimiento de US\$35.9 millones en el saldo de hipotecas residenciales, que pasó de US\$166.7 millones a US\$130.8 millones.

Los préstamos en no acumulación representaron el 2.09% del total de préstamos al 31 de diciembre de 2025, en comparación con el 2.02% al 31 de diciembre de 2024. La reserva para pérdidas en préstamos cubre el 124.34% de los préstamos en estado de no acumulación, en comparación con 141.84% al 31 de diciembre de 2024.

Préstamos Vencidos y Atrasados

El Banco clasifica su cartera de préstamos según: (i) el estado de los pagos de capital e intereses (corriente, atrasados entre 31-90 días, y vencidos y atrasados de 91 días o más); y (ii) el estado del pago de capital de un préstamo al vencimiento (al día, o vencido y atrasado, si no se paga el capital después de 31 días del vencimiento final del préstamo).

La siguiente tabla presenta nuestros préstamos vencidos y atrasados según tipo de préstamo, al 31 de diciembre de 2025, 2024 y 2023:

	Al 31 de Diciembre			Variación (%)	
	2025	2024	2023	2024/2025	2023/2024
(en miles de US\$, excepto porcentajes)					
Préstamos vencidos y atrasados					
Préstamos hipotecarios residenciales	178,513	214,598	233,429	(16.8%)	(8.1%)
Personales, autos y tarjetas de crédito	42,497	32,523	25,787	30.7%	26.1%
Préstamos hipotecarios comerciales	40,548	41,475	37,996	(2.2%)	9.2%
Líneas de crédito	5,866	6,426	5,729	(8.7%)	12.2%
Préstamos comerciales	3,083	3,469	1,043	(11.1%)	232.6%
Financiamientos interinos	53,961	7,586	-	611.4%	100.0%
Arrendamiento financiero y facturas descontadas	207	-	143	n/a	(100.0%)
Prendarios y sobregiros	324	148	157	119.8%	(6.3%)
Total de préstamos vencidos y atrasados	325,001	306,224	304,284	6.1%	0.6%
Total de Préstamos	13,288,950	12,762,272	11,974,961		
Reserva para pérdidas en préstamos	345,231	364,918	394,787		
Préstamos vencidos y atrasados / total préstamos	2.45%	2.40%	2.54%		
Reserva para pérdida en préstamos / préstamos vencidos y atrasados	106.22%	119.17%	129.74%		

Al 31 de diciembre de 2025, los préstamos vencidos y atrasados aumentaron de US\$306.2 millones al 31 de diciembre de 2024 a US\$325.0 millones. Este cambio se atribuye principalmente a un aumento de (i) US\$44.9 millones en el saldo de préstamos corporativos y otros préstamos pasando de US\$59.1 millones a US\$104.0 millones, y (ii) un aumento de US\$10.0 millones en el saldo de préstamos de consumo pasando de US\$32.5 millones a US\$42.5 millones; contrarrestado por un decrecimiento de US\$36.1 millones en el saldo de las hipotecas residenciales pasando de US\$214.6 millones a US\$178.5 millones.

Los préstamos vencidos y atrasados representaron el 2.45% del total de préstamos al 31 de diciembre de 2025, en comparación con el 2.40% al 31 de diciembre de 2024. La reserva para pérdidas en préstamos cubre el 106.22% de los préstamos vencidos y atrasados, en comparación con 119.17% al 31 de diciembre de 2024.

Análisis de Pérdidas en Préstamos

Para mantener la reserva para pérdidas en préstamos al nivel requerido, las provisiones para pérdidas en préstamos se contabilizan como gastos y se incorporan a la reserva para pérdidas en préstamos, y todo castigo futuro se carga a esta reserva.

La reserva para pérdidas en préstamos a costo amortizado comprende la pérdida crediticia esperada (PCE) como resultado del modelo de calificación de préstamos y la metodología para determinar la probabilidad de incumplimiento del préstamo según la etapa de deterioro en la que se asigne. El modelo para estimar la PCE es determinado de acuerdo con la agrupación de los préstamos con características similares de riesgo de crédito, segregado en metodologías para la Banca de Consumo y Banca Empresarial. Ambos modelos están compuestos por estimaciones de la probabilidad de incumplimiento de pago, pérdida dado el incumplimiento, análisis prospectivo y exposición ante el incumplimiento.

El modelo de PCE presenta tres etapas de deterioro para los activos financieros que se aplican desde la fecha de origen o adquisición. Estas etapas se resumen a continuación:

Etapa 1: El Banco reconoce la provisión para pérdidas de crédito por el monto equivalente a las pérdidas crediticias esperadas en 12 meses. Esto representa la porción de pérdidas crediticias esperadas que resulta de eventos de pérdidas que son posibles dentro de un período en 12 meses posterior a la fecha de reporte, asumiendo que el riesgo de crédito no ha incrementado significativamente desde su reconocimiento inicial.

Etapa 2: El Banco reconoce la provisión para pérdida de crédito por el monto equivalente a las pérdidas crediticias esperadas durante la vida total de activos (PCEDVT) para aquellos activos financieros que se consideran que han experimentado un incremento significativo del riesgo de crédito desde su reconocimiento inicial. Esto requiere el cómputo de la PCE basado en la probabilidad de incumplimiento durante la vida restante del activo financiero. La provisión para pérdidas de crédito es más alta en esta etapa debido a un aumento del riesgo de crédito y considerando el impacto de un horizonte de tiempo más largo al compararse con la Etapa 1.

Etapa 3: El Banco reconoce una provisión para pérdida por el monto equivalente a las pérdidas crediticias esperadas durante la vida total del activo, con base en una probabilidad de incumplimiento (PI) del 100% sobre los flujos de efectivo recuperables del activo.

La siguiente tabla presenta el desglose de la reserva para pérdidas en préstamos bajo los parámetros de la NIIF 9 al 31 de diciembre de 2025 y 2024:

	Al 31 de Diciembre 2025			Al 31 de Diciembre 2024			Variación (%)	
	Préstamos	Reserva	%	Préstamos	Reserva	%	Préstamos	Reserva
	(en miles de US\$, excepto porcentajes)							
Etapa 1	11,642,531	86,845	0.75%	10,924,287	88,759	0.81%	6.57%	(2.16%)
Etapa 2	1,364,501	191,248	14.02%	1,573,821	220,845	14.03%	(13.30%)	(13.40%)
Etapa 3	281,918	67,138	23.81%	264,164	55,314	20.94%	6.72%	21.38%
Total	13,288,950	345,231	2.60%	12,762,272	364,918	2.86%	4.13%	(5.39%)

Al 31 de diciembre de 2025, la reserva para pérdidas en préstamos decreció de US\$364.9 millones o 2.86%, de la cartera total de préstamos al 31 de diciembre de 2024, a US\$345.2 millones o 2.60%, de la cartera total de préstamos. El monto de préstamos en la Etapa 1 aumentó a US\$11,642.5 millones, y el nivel de reserva decreció de US\$88.8 millones (0.81% de los préstamos) a US\$86.8 millones (0.75% de los préstamos). El monto de préstamos en la Etapa 2 decreció de US\$1,573.8 millones a US\$1,364.5 millones, y el nivel de reserva decreció de US\$220.8 millones (14.03% de los préstamos) a US\$191.2 millones (14.02% de los préstamos). El monto de préstamos en la Etapa 3 aumentó de US\$264.2 millones a US\$281.9 millones, y el nivel de reserva aumentó de US\$55.3 millones (20.94% de los préstamos) a US\$67.1 millones (23.81% de los préstamos).

Durante este período, los préstamos reestructurados del Banco disminuyeron de US\$742.6 millones en 2024 a US\$587.0 millones en 2025. Del total de préstamos reestructurados, US\$299.8 millones o el 51.1%, se encontraban corrientes con sus pagos contractuales. Además, US\$496.2 millones o el 84.5%, de los préstamos reestructurados estaban respaldados por garantía hipotecaria.

La siguiente tabla presenta los movimientos de la reserva para pérdidas en préstamos del Banco 31 de diciembre de 2025, 2024 y 2023:

	Al 31 de Diciembre			Variación (%)	
	2025	2024	2023	2024/2025	2023/2024
	(en miles de US\$, excepto porcentajes)				
Saldo al inicio del periodo	364,918	394,787	432,999	(7.6%)	(8.8%)
Provisión (reversa) cargada a gastos, neto	34,279	(16,489)	(40,138)	n/a	(58.9%)
Castigos:					
Préstamos hipotecarios residenciales	9,262	4,928	4,600	87.9%	7.1%
Préstamos de consumo	80,680	56,142	40,925	43.7%	37.2%
Préstamos hipotecarios comerciales	1,213	280	288	333.6%	(2.9%)
Lineas de crédito	708	13	44	n/a	(71.0%)
Préstamos comerciales	129	303	563	(57.4%)	(46.2%)
Financiamientos interinos	-	-	1,028	n/a	n/a
Arrendamiento financiero	18	14	52	23.6%	(72.8%)
Prendarios y sobregiros	146	202	140	(27.6%)	44.5%
Total de castigos	92,155	61,881	47,640	48.9%	29.9%
Recuperación de préstamos castigados	38,190	48,501	49,565	(21.3%)	(2.1%)
Saldo al final del periodo	345,231	364,918	394,787	(5.4%)	(7.6%)
Préstamos totales	13,288,950	12,762,272	11,974,961		
Reserva para pérdida en préstamos / préstamos totales	2.60%	2.86%	3.30%		
Préstamos castigados / total préstamos	0.69%	0.48%	0.40%		
Préstamos castigados, netos / total préstamos	0.41%	0.10%	(0.02%)		

Para el año terminado al 31 de diciembre de 2025, los préstamos castigados aumentaron de US\$61.9 millones (0.48% del total de préstamos) en 2024 a US\$92.2 millones (0.69% del total de préstamos), mientras que los castigos netos totalizaron US\$54.0 millones (0.41% del total de préstamos).

A. Liquidez

Las razones de liquidez al 31 de diciembre de 2025, 2024 y 2023 de Grupo Financiero BG, S.A. se detallan a continuación:

Liquidez	2025	2024	2023
Activos líquidos primarios/Total de depósitos	31.61%	29.74%	31.89%
Activos líquidos primarios/Total de depósitos + financiamientos	30.16%	28.10%	29.92%
Activos líquidos primarios/Total de activos	21.75%	20.51%	22.02%
Efectivo, Depósitos/Total de activos	3.07%	2.70%	4.29%
Préstamos, netos/ Total de depósitos	88.83%	91.10%	88.22%
Préstamos, netos/ Total de activos	61.13%	62.83%	60.90%

Los activos líquidos primarios de GFBG están compuestos por: efectivo, efectos de caja, depósitos en bancos, valores comprados bajo acuerdos de reventa en los cuales el valor subyacente sea líquido y de alta calidad, fondos mutuos de valores a corto plazo, letras del tesoro del gobierno de los Estados Unidos de América, papel comercial extranjero con calificación de riesgo mínima de A2/P2/F2 y bonos y préstamos sindicados líquidos con calificación de riesgo mínima de BBB- y un mercado secundario activo, los cuales al 31 de diciembre de 2025 alcanzaban la suma de US\$4,589.8 millones, aumento en US\$555.8 millones de un total de US\$4,034.0 millones al 31 de diciembre de 2024. La alta calidad de nuestra liquidez primaria se mantiene con 64.6% del total con una calificación internacional de grado de inversión de AA+. Al 31 de diciembre de 2025, los activos líquidos primarios sobre total de depósitos recibidos alcanzaron 31.61% en comparación con 29.74% en diciembre 2024, y los activos líquidos primarios sobre el total de depósitos más obligaciones se mostraron en 30.16%, comparado con 28.10% en diciembre 2024.

Los activos líquidos primarios sumados a las inversiones en títulos valores (acuerdos de recompra, letras del tesoro panameño, aceptaciones, bonos, acciones, etc.) resulta en un total de activos líquidos globales de US\$6,618.8 millones al 31 de diciembre de 2025 que comparados con US\$5,880.5 millones en diciembre 2024, presenta un aumento de US\$738.3 millones o 12.56%. Los activos líquidos sobre el total de depósitos representan el 45.59% en diciembre 2025 comparado con 43.36% en diciembre 2024. Adicionalmente, el total de activos líquidos globales representa 43.49% de los depósitos y financiamientos comparado con un 40.96% en diciembre 2024 y representa un 31.37% del total de activos comparado con 29.90% en diciembre 2024.

B. Recursos de Capital

Durante el período del 31 de diciembre de 2024 al 31 de diciembre de 2025, GFBG aumento su patrimonio en US\$371.9 millones o 10.1%, de US\$3,697.1 millones a US\$4,069.0 millones. Este aumento en el patrimonio no afecta la capitalización de GFBG con una relación de patrimonio a total de activos de 19.29% al 31 de diciembre de 2025, comparada con 18.80% al 31 de diciembre de 2024.

Capital Regulatorio Mínimo		Capital Regulatorio + Colchón de Conservación de Capital (a partir de)		
		1-jul-2024	1-jul-2025	1-jul-2026
Capital Primario Ordinario	4.50%	5.00%	5.75%	7.00%
Capital Primario Total	6.00%	6.50%	7.25%	8.50%
Capital Total	8.00%	8.50%	9.25%	10.50%

Desde 1994, las subsidiarias bancarias adoptaron internamente los requisitos de adecuación de capital que estipulan los Acuerdos de Basilea para medir su capital en términos de activos ponderados con base a niveles de riesgo. Al 31 de diciembre de 2025, GFBG mantuvo un índice de capital sobre activos ponderados con base a riesgo de 27.17% versus 26.22% a diciembre de 2024.

	Al 31 de Diciembre			Variación (%)	
	2025	2024	2023	2024/2025	2023/2024
	(en miles de US\$, excepto porcentajes)				
Capital primario ordinario					
Acciones comunes	1,254,128	1,225,040	1,199,309	2.4%	2.1%
Reserva legal	51,455	48,449	44,176	6.2%	9.7%
Otras partidas de resultado integral	27,763	(97,459)	(142,196)	n/a	(31.5%)
Utilidades retenidas	2,557,828	2,344,854	2,152,722	9.1%	8.9%
Menos: Ajustes regulatorios	254,854	257,658	260,461	(1.1%)	(1.1%)
Capital primario ordinario total	3,636,321	3,263,226	2,993,549	11.4%	9.0%
Capital primario adicional total					
Deuda subordinada - bonos perpetuos	277,016	277,016	277,016	0.0%	0.0%
Capital primario total	3,913,337	3,540,242	3,270,565	10.5%	8.2%
Reserva dinámica	161,157	156,812	149,467	2.8%	4.9%
Total Fondos de Capital	4,074,494	3,697,054	3,420,032	10.2%	8.1%
Activos ponderados por riesgo de crédito	13,413,266	12,673,495	12,046,240	5.8%	5.2%
Activos ponderados por riesgo de mercado	688,408	608,972	641,963	13.0%	(5.1%)
Activos ponderados por riesgo operativo	894,054	817,088	763,456	9.4%	7.0%
Activos ponderados por riesgo	14,995,728	14,099,555	13,451,659	6.4%	4.8%
Índices de capital					
Capital primario ordinario total	24.25%	23.14%	22.25%		
Capital primario total	26.10%	25.11%	24.31%		
Adecuación de Capital	27.17%	26.22%	25.42%		

C. Resultados de las Operaciones

Resultados Operativos para los años terminados el 31 de diciembre de 2025, 2024 y 2023:

	Al 31 de Diciembre			Variación (%)	
	2025	2024	2023	2024/2025	2023/2024
	(en miles de US\$, excepto porcentajes)				
Ingreso neto por intereses y comisiones	961,260	919,950	850,445	4.5%	8.2%
Total de provisión (reversión), neta	40,053	(13,431)	(42,265)	n/a	(68.2%)
Otros ingresos (gastos):					
Honorarios y otras comisiones	466,859	414,082	354,355	12.7%	16.9%
Primas de seguros, neta	55,642	49,429	41,624	12.6%	18.8%
Ganancia (pérdida) en instrumentos financieros, neta	2,153	(9,497)	(46,533)	n/a	(79.6%)
Otros ingresos, neto	61,509	51,933	51,995	18.4%	(0.1%)
Gastos por comisiones y otros gastos	(183,633)	(174,318)	(158,852)	5.3%	9.7%
Total otros ingresos, neto	402,530	331,629	242,589	21.4%	36.7%
Gastos generales y administrativos	387,529	363,958	343,517	6.5%	6.0%
Participación patrimonial en asociadas	14,684	14,909	14,509	(1.5%)	2.8%
Utilidad neta antes de ISR	950,892	915,961	806,291	3.8%	13.6%
Impuesto sobre la renta, neto	106,317	117,730	114,337	(9.7%)	3.0%
Utilidad neta	844,575	798,231	691,954	5.8%	15.4%

La utilidad neta de Grupo Financiero BG, S.A. al 31 de diciembre de 2025 fue de US\$844.6 millones, lo cual representa un aumento de US\$46.4 millones, o 5.8% sobre la utilidad neta de US\$798.2 millones en 2024. El ROAE fue de 21.23%, comparado con 21.78% en 2024. A su vez, el ROAA fue de 4.15%, comparado con 4.15% en 2024. Estos resultados en la utilidad neta, el ROAE y el ROAA fueron principalmente impulsados por los siguientes factores:

Ingreso Neto por Intereses y Comisiones

La siguiente tabla presenta información acerca del total de ingreso neto por intereses y comisiones, así como información sobre las tasas promedios y margen neto de intereses, para los años terminados el 31 de diciembre de 2025, 2024 y 2023, respectivamente:

	Al 31 de Diciembre			Variación (%)	
	2025	2024	2023	2024/2025	2023/2024
	(en miles de US\$, excepto porcentajes)				
Total de ingresos por intereses y comisiones	1,371,879	1,293,559	1,159,299	6.1%	11.6%
Total de gastos por intereses	410,619	373,609	308,854	9.9%	21.0%
Ingreso neto por intereses y comisiones	961,260	919,950	850,445	4.5%	8.2%
Activos productivos promedio	18,508,567	17,448,910	16,733,552	6.1%	4.3%
Pasivos con costo promedio	13,273,230	12,457,354	12,150,973	6.5%	2.5%
Rendimiento de activos productivos promedio ⁽²⁾	7.41%	7.41%	6.93%		
Costo de pasivos financieros promedio ⁽³⁾	3.09%	3.00%	2.54%		
Margen neto de interés ⁽¹⁾	5.19%	5.27%	5.08%		

⁽¹⁾ Ingreso neto por intereses y comisiones (antes de la provisión para pérdidas en préstamos) como porcentaje del promedio de los activos productivos.

⁽²⁾ Ingreso total por intereses y comisiones, dividido entre el promedio de los activos productivos. ⁽³⁾ Gastos por intereses totales divididos entre el promedio de los pasivos con costo financiero.

El ingreso neto por interés y comisiones aumentó 4.5% en el año 2025. Este cambio se atribuye a un aumento de 6.1% en el saldo promedio de los activos productivos, contrarrestado por un aumento del 6.5% en el saldo promedio de los pasivos con costo. Como resultado, el margen neto de interés decreció 8 puntos básicos, pasando de 5.27% en 2024 a 5.19% en 2025.

Total de Ingreso por Intereses y Comisiones

La siguiente tabla presenta información acerca del total de ingresos por intereses y comisiones para los años terminados el 31 de diciembre de 2025, 2024 y 2023, respectivamente:

	Al 31 de Diciembre			Variación (%)	
	2025	2024	2023	2024/2025	2023/2024
(en miles de US\$, excepto porcentajes)					
Total de ingresos por intereses y comisiones	1,371,879	1,293,559	1,159,299	6.1%	11.6%
Activos productivos promedio:					
Depósitos en bancos	313,168	311,339	321,169	0.6%	(3.1%)
Inversiones y otros activos financieros, neto	5,545,662	5,169,573	5,108,727	7.3%	1.2%
Préstamos, neto	12,649,737	11,967,998	11,303,656	5.7%	5.9%
Total	18,508,567	17,448,910	16,733,552	6.1%	4.3%
Rendimiento de activos productivos promedio:					
Depósitos en bancos	3.85%	5.00%	3.82%		
Inversiones y otros activos financieros	5.11%	5.14%	4.77%		
Préstamos, neto	8.51%	8.46%	7.99%		
Total	7.41%	7.41%	6.93%		

El total de ingreso por intereses y comisiones proviene principalmente de nuestra cartera diversificada de préstamos, la cual representa el 68.4% de los saldos promedio de los activos productivos, y generó el 78.5% del total de ingresos por intereses y comisiones para este período.

El total de ingreso por intereses y comisiones del Banco aumentó US\$78.3 millones o 6.1%, para el 2025, comparado con el 2024, como resultado de un aumento de US\$1,059.7 millones o 6.1%, en los activos productivos promedio.

El aumento en los activos productivos promedio se debió principalmente a: (i) un aumento de US\$681.7 millones o 5.7%, en los préstamos netos, y (ii) un aumento de US\$376.1 millones o 7.3%, en inversiones y otros activos financieros.

La tasa de interés promedio ganada sobre activos productivos se mantuvo estable, esto se debió principalmente a: un aumento de 5 puntos básicos en la tasa de interés promedio sobre los préstamos netos; contrarrestado por (i) un decrecimiento de 115 puntos básicos en la tasa de interés promedio sobre los depósitos en bancos, y (ii) un decrecimiento de 3 puntos básicos en la tasa de interés promedio sobre inversiones y otros activos financieros, neto.

La siguiente tabla presenta el efecto de los cambios en el total de ingresos por intereses y comisiones, como resultado de los cambios en: (i) el volumen de los activos productivos promedio, y (ii) las tasas de interés promedio durante los últimos dos años:

	2024/2025			2023/2024		
	Por volumen	Por tasa	Cambio neto	Por volumen	Por tasa	Cambio neto
(en miles de US\$)						
Depósitos en bancos	91	(3,602)	(3,511)	(375)	3,676	3,301
Inversiones y otros activos financieros, neto	19,330	(1,469)	17,861	2,900	19,350	22,250
Préstamos, neto	57,664	6,306	63,970	53,106	55,603	108,709
Cambio, neto	77,085	1,235	78,320	55,631	78,629	134,260

Para el año 2025, el aumento en activos productivos promedio generó un aumento de US\$77.1 millones en ingresos por intereses y comisiones; a su vez, la diferencia en tasa generó un aumento de US\$1.2 millones, principalmente por un aumento en la tasa de préstamos, netos.

Total de Gastos por Intereses

La siguiente tabla presenta información acerca del total de gastos por intereses para los años terminados el 31 de diciembre de 2025, 2024 y 2023, respectivamente:

	Al 31 de Diciembre			Variación (%)	
	2025	2024	2023	2024/2025	2023/2024
	(en miles de US\$, excepto porcentajes)				
Total de gasto por intereses	410,619	373,609	308,854	9.9%	21.0%
Pasivos con costo promedio:					
Depósitos de ahorros y otros	5,856,108	5,688,918	5,792,057	2.9%	(1.8%)
Depósitos a plazo	6,376,534	5,716,795	5,232,364	11.5%	9.3%
Obligaciones y colocaciones ⁽¹⁾	1,040,588	1,051,641	1,126,552	(1.1%)	(6.6%)
Total	13,273,230	12,457,354	12,150,973	6.5%	2.5%
Costo de pasivos financieros promedio:					
Depósitos de ahorros y otros	1.12%	1.13%	1.00%		
Depósitos a plazo	4.70%	4.55%	3.79%		
Obligaciones y colocaciones	4.35%	4.64%	4.67%		
Total	3.09%	3.00%	2.54%		

⁽¹⁾ Incluye repos, obligaciones y colocaciones y bonos perpetuos.

El total de gasto por intereses es principalmente atribuible al interés pagado a los clientes sobre sus depósitos, lo que representa, para el año 2025, el 89.0% del total del gasto por intereses en comparación con el 86.9% en el 2024.

El aumento de 9.9% en el total de gasto por intereses para el año 2025, fue resultado de: (i) un aumento de 9 puntos básicos en la tasa promedio pagada sobre los pasivos con costo financiero, y (ii) por un aumento del 6.5% en el saldo promedio de los pasivos con costo financiero.

El aumento de 9 puntos básicos en la tasa promedio de interés sobre los pasivos con costo financiero se debió principalmente a: un aumento de 15 puntos básicos en la tasa de interés promedio de los depósitos a plazo fijo, contrarrestado por una disminución de 29 puntos básicos en la tasa de interés promedio sobre las obligaciones y colocaciones.

El aumento de 6.5% del saldo promedio de pasivos con costo financiero se debe principalmente a un aumento de 11.5% en depósitos a plazo, 2.9% en depósitos de ahorros y otros; contrarrestado por un decrecimiento del 1.1% en obligaciones y colocaciones.

La siguiente tabla presenta el efecto de los cambios en el total de gastos por intereses, como resultado de los cambios en: (i) el volumen de los pasivos con costo financiero promedio, y (ii) las tasas de interés promedio durante los últimos dos años:

	2024/2025			2023/2024		
	Por volumen	Por tasa	Cambio neto	Por volumen	Por tasa	Cambio neto
	(en miles de US\$)					
Depósitos de ahorros y otros	1,892	(433)	1,459	(1,035)	7,296	6,261
Depósitos a Plazo	30,050	9,054	39,104	18,345	43,896	62,241
Obligaciones y colocaciones ⁽¹⁾	(513)	(3,040)	(3,553)	(3,497)	(250)	(3,747)
Cambio, neto	31,429	5,581	37,010	13,813	50,942	64,755

⁽¹⁾ Incluye repos, obligaciones y colocaciones y bonos perpetuos.

En comparación con el mismo periodo de 2024, el aumento de US\$815.9 millones en el saldo promedio de los pasivos con costo financiero, para el año 2025, produjo un aumento de US\$31.4 millones en el gasto por interés, mientras que el aumento en la tasa de interés promedio de 3.00% a 3.09% generó un incremento de US\$5.6 millones en el gasto por interés.

Provisión para Pérdidas sobre Préstamos

La siguiente tabla muestra el movimiento de la reserva para pérdidas sobre préstamos para los años terminados el 31 de diciembre de 2025, 2024 y 2023, respectivamente:

	Al 31 de Diciembre			Variación (%)	
	2025	2024	2023	2024/2025	2023/2024
	(en millones de US\$, excepto porcentajes)				
Saldo al inicio del año	364,918	394,787	432,999	(7.6%)	(8.8%)
Provisión (reversión) cargada a gastos, neto	34,279	(16,489)	(40,138)	n/a	(58.9%)
Préstamos castigados	92,155	61,881	47,640	48.9%	29.9%
Recuperación de préstamos castigados	38,189	48,501	49,566	(21.3%)	(2.1%)
Saldo al final del año	345,231	364,918	394,787	(5.4%)	(7.6%)
Préstamos totales	13,288,950	12,762,272	11,974,961		
Provisión (reversión) cargada a gastos, neto / total de préstamos	0.26%	(0.13%)	(0.34%)		
Préstamos castigados / total de préstamos	0.69%	0.48%	0.40%		
Préstamos castigados, netos / total préstamos	0.41%	0.10%	(0.02%)		
Reserva para pérdidas en préstamos / total de préstamos	2.60%	2.86%	3.30%		

En el año 2025, la provisión cargada a gastos, neto fue de US\$34.3 millones en comparación con una liberación neta de US\$16.5 millones en el mismo período de 2024.

Los préstamos castigados aumentaron US\$30.3 millones en el 2025, de US\$61.9 millones (0.48% del total de préstamos) a US\$92.2 millones (0.69% del total de préstamos), mientras que las recuperaciones decrecieron US\$10.3 millones, de US\$48.5 millones a US\$38.2 millones en 2025.

Durante el 2025, la reserva para pérdidas en préstamos del Banco decreció US\$19.7 millones, de US\$364.9 millones en diciembre de 2024 a US\$345.2 millones en diciembre de 2025. Como consecuencia, nuestra razón de reserva sobre préstamos fue de 2.60% en diciembre de 2025.

Total de Otros ingresos, Netos

En la tabla a continuación se presenta la información sobre otros ingresos, netos, para los años terminados el 31 de diciembre de 2025, 2024 y 2023, respectivamente:

	Al 31 de Diciembre			Variación (%)	
	2025	2024	2023	2024/2025	2023/2024
	(en miles de US\$, excepto porcentajes)				
Honorarios y otras comisiones, netos	283,226	239,764	195,503	18.1%	22.6%
Primas de seguros, netas	55,642	49,429	41,624	12.6%	18.8%
Ganancia (Pérdida) en instrumentos financieros, neta	2,153	(9,497)	(46,533)	n/a	(79.6%)
Otros ingresos, netos	61,509	51,933	51,995	18.4%	(0.1%)
Total de otros ingresos, netos	402,530	331,629	242,589	21.4%	36.7%

El aumento de 21.4% en el total de otros ingresos netos para el año 2025, refleja primordialmente los siguientes factores:

Honorarios y Otras Comisiones, Netos

El aumento de 18.1% en el ingreso por honorarios y comisiones neto de gastos por comisiones y otros gastos para el año 2025, se debe principalmente a un incremento en comisiones de tarjetas de débito y crédito, Yappy y Confirming.

Primas de Seguros, Netas

El aumento de 12.6% en las primas de seguro, netas, para el año 2025, en comparación con el año 2024, se debe principalmente a un aumento de 12.6% en las primas devengadas, contrarrestado por un aumento de 14.5% en los gastos de adquisición y un aumento de 9.8% en los siniestros.

Ganancia (Pérdida) en Instrumentos Financieros, Neta

Para el año 2025, el Banco registró una ganancia en instrumentos financieros, neta de US\$2.2 millones, principalmente como resultado de ganancias realizadas y no realizadas en valores, contrarrestado por pérdidas realizadas y no realizadas en derivados.

Otros Ingresos, Netos

El aumento de US\$9.6 millones o 18.4%, en los otros ingresos, netos, para el año 2025, en comparación con el 2024, se debe principalmente a: un incremento en ingresos del fondo de cesantía, mayores ganancias cambiarias producto de las transferencias internacionales, y un incremento en ciertos ingresos de banca móvil y banca en línea.

Gastos Generales y Administrativos

La siguiente tabla detalla los principales gastos generales y administrativos para los años terminados el 31 de diciembre de 2025, 2024 y 2023, respectivamente:

	Al 31 de Diciembre			Variación (%)	
	2025	2024	2023	2024/2025	2023/2024
	(en miles de US\$, excepto porcentajes)				
Salarios y otros gastos de personal	218,060	203,956	190,672	6.9%	7.0%
Gasto por depreciación y amortización	43,023	37,802	37,277	13.8%	1.4%
Gasto de propiedades, mobiliario y equipo	41,120	38,003	34,596	8.2%	9.8%
Otros gastos	85,326	84,197	80,972	1.3%	4.0%
Total	387,529	363,958	343,517	6.5%	6.0%

El aumento de 6.5% en el total de gastos generales y administrativos para el año 2025, en comparación con el 2024, refleja principalmente los siguientes factores:

Salarios y Otros Gastos de Personal

Los salarios y otros gastos de personal aumentaron 6.9% para el año 2025, representando el 56.3% del total de gastos generales y administrativos en comparación con el 56.0% para el 2024. El aumento se debió principalmente a la combinación de un aumento en salarios y un aumento de 0.8% en el número de colaboradores.

Gasto por Depreciación y Amortización

El gasto por depreciación y amortización del Banco para el año 2025 creció 13.8% o US\$5.2 millones comparado con el 2024, principalmente debido a un aumento en las inversiones en activos tecnológicos a medida que el Banco continúa desarrollando capacidades digitales.

Gasto de Propiedades, Mobiliario y Equipo

El gasto de propiedades, mobiliario y equipo, que incluye mantenimientos, reparaciones y alquileres presentó un aumento de 8.2% o US\$3.1 millones para el año 2025, principalmente debido a un aumento en los gastos tecnológicos asociados a licencias y suscripciones de software, e iniciativas orientadas a fortalecer la resiliencia de nuestras operaciones.

Otros Gastos

El aumento de US\$1.1 millones o 1.3% en otros gastos al 31 de diciembre de 2025 se debió principalmente a un incremento en honorarios profesionales y legales.

Impuestos

El Banco incurrió impuestos sobre la renta, netos por un total de US\$106.3 millones para el 2025 (US\$101.0 millones en impuesto sobre la renta estimado y US\$5.3 millones en impuestos diferidos).

Eficiencia Operativa

La eficiencia operativa del Banco alcanzó 28.11% para el año 2025, comparada con 28.74% para el 2024, principalmente como resultado de: (i) un aumento de US\$112.0 millones o 8.8%, en el ingreso operativo, y (ii) un aumento de US\$23.6 millones o 6.5%, en los gastos generales y administrativos.

D. Análisis de perspectivas

En el actual entorno financiero, Grupo Financiero BG, S.A., por medio del Banco, muestra un sólido balance con una saludable capitalización de 19.29% a total de activos y de 27.17% a activos ponderados por riesgo (por encima del 8% mínimo requerido por la Superintendencia de Bancos de Panamá); y altos niveles de liquidez (de 39.01% de liquidez regulatoria por encima del 30% exigido bajo regulación bancaria) o US\$6,618.8 millones en inversiones liquidas primarias que lo componen depósitos e inversiones en instrumentos de renta fija de alto grado de liquidez y calidad crediticia que han experimentado un buen comportamiento en la situación financiera actual.

III. DIRECTORES, DIGNATARIOS, EJECUTIVOS, ADMINISTRADORES, ASESORES Y COLABORADORES

A. Identidad, funciones y otra información relacionada

1. Directores, Dignatarios, Ejecutivos y Administradores

La Junta Directiva de GFBG, está conformada por los siguientes miembros:

Raúl Alemán Zubieta – Director y Presidente

Nacionalidad:	Panameña
Fecha de Nacimiento:	23 de febrero de 1953
Dirección Comercial:	Torre Banco General – Piso E2, Ciudad de Panamá
Apartado:	0816-00843, Panamá, Rep. de Panamá
Correo Electrónico:	info@bgeneral.com
Teléfono:	303-7000

Graduado de Finanzas y Economía de Negocios de la Universidad de Notre Dame, South Bend, Indiana, y de Maestría en Administración de Empresas de la Universidad de Tulane, New Orleans. Fungió como Gerente de Operaciones de junio 1977 a octubre 1982, Vicepresidente de octubre 1982 a agosto 1985, Vicepresidente Ejecutivo de agosto 1985 a junio 1986, Vicepresidente Ejecutivo y Gerente General de julio 1986 a diciembre 2017, Presidente de la Junta Directiva de Banco General de enero 2018 a diciembre 2023.

Actualmente es Director y Presidente de Empresa General de Inversiones, S.A. Adicionalmente, es Director de Banco General, S.A., Petróleos Delta, S.A., Empresa General de Capital, S.A., BGV Securities Holdings USA, LLC, Banco General (Costa Rica), S.A., Banco General (Overseas), Inc., ProFuturo – Administradora de Fondos de Pensiones y Cesantía, S.A., General de Seguros, S.A., y BG Valores, S.A.

Juan Raúl Humbert Arias – Director y Vicepresidente

Nacionalidad: Panameña
Fecha de Nacimiento: 29 de junio de 1963
Dirección Comercial: Torre Banco General – Piso E2, Ciudad de Panamá
Apartado: 0816-00843, Panamá, Rep. de Panamá
Correo Electrónico: info@bgeneral.com
Teléfono: 303-7000

Graduado en Administración de Empresas de la Universidad de Notre Dame, South Bend, Indiana, y de Maestría en Administración de Empresas de la Universidad de Texas, Austin, Texas. Actualmente es Director y Presidente de Banco General, S.A., y Director y Secretario de Empresa General de Inversiones, S.A. Adicionalmente, es Director de Banco General (Overseas), Inc., Banco General (Costa Rica), S.A., ProFuturo – Administradora de Fondos de Pensiones y Cesantía, S.A., General de Seguros, S.A., Commercial Re Overseas, Ltd., BG Trust, Inc., BG Valores, S.A., Vale General, S.A., Yappy, S.A., BGV Securities Holdings USA, LLC, BGV Securities USA, LLC, BGV Financial Advisors USA, LLC, Fondo General de Inversiones, S.A., Fondo General de Retorno Total, S.A., Empresa General de Capital, S.A., Empresa General de Petróleos, S.A., Petróleos Delta, S.A., MHC Holdings, Ltd., Pesquera Taboguilla, S.A., Promarina, S.A., e Inversiones Pleamar, S.A., entre otras.

Juan Ramón Brenes Stanziola – Director y Secretario

Nacionalidad: Panameña
Fecha de Nacimiento: 29 de junio de 1967
Domicilio Comercial: Avenida Samuel Lewis, PH Plaza Canaima, Ciudad de Panamá
Apartado: 0816-00290, Panamá, Rep. de Panamá
Correo Electrónico: info@bgeneral.com
Teléfono: 303-7000

Graduado en Ingeniería Mecánica de la Universidad de Massachusetts, Lowell, Massachusetts, y de Maestría en Economía Empresarial de la Escuela de Negocio de INCAE. Actualmente es Director y Secretario de Banco General, S.A. Adicionalmente, es Director de MHC Holdings, Ltd., Panama Power Holdings, Inc., Inmobiliaria San Fernando, S.A., Torres Andinas, S.A.S, y Banco General (Overseas), Inc.; y Director y Presidente de Caldera Energy Corp. y Electrogeneradora del Istmo, S.A.

Carlos Alberto Motta Fidanque – Director y Tesorero

Nacionalidad: Panameña
Fecha de Nacimiento: 29 de junio de 1972
Dirección Comercial: Complejo Business Park-Torre Este – Piso 6, Ciudad de Panamá
Apartado: 0831-02678, Panamá, Rep. de Panamá
Correo Electrónico: info@bgeneral.com
Teléfono: 303-7000

Graduado en Administración de Empresas de Boston College, Carroll School of Management, Chesnut Hill, Massachusetts, y de Maestría en Administración de Empresas del Thunderbird School of Global Management, Phoenix, Arizona. Actualmente es Director y Tesorero de Banco General, S.A. Adicionalmente, es Director y Miembro del Comité Ejecutivo de Motta International, S.A., y miembro del directorio de Inversiones Bahía, ASSA Compañía de Seguros, S.A., COPA Holdings, Bahía Motors, S.A., Motco Inc., Junior Achievement Worldwide, Fundación IFF Panamá (Festival de cine de Panamá), y Fundación Alberto Motta.

Ricardo Manuel Arango Jiménez – Director

Nacionalidad: Panameña
Fecha de Nacimiento: 11 de noviembre de 1960
Dirección Comercial: Edificio ARIFA – Piso 10, Santa María, Ciudad de Panamá
Apartado: 0816-01098, Panamá, Rep. de Panamá
Correo Electrónico: info@bgeneral.com
Teléfono: 303-7000

Graduado en Derecho y Ciencias Políticas en la Universidad de Panamá y de Maestría en Derecho de la Universidad de Harvard, Cambridge, Massachusetts y la Universidad de Yale, New Haven, Connecticut. Actualmente es abogado socio de la firma Arias, Fábrega & Fábrega, y Ex Abogado de la firma White & Case en Nueva York, Nueva York. Adicionalmente, es Director de Banco General, S.A., Banco General (Overseas), Inc., MHC Holdings, Ltd., Banco Latinoamericano de Comercio Exterior, S.A., y Autoridad del Canal de Panamá. Además, es miembro del Consejo Empresarial de América Latina (CEAL).

Alberto Cecilio Motta Page – Director

Nacionalidad: Panameña
Fecha de Nacimiento: 2 de marzo de 1970
Domicilio Comercial: Complejo Business Park-Torre Este – Piso 6, Ciudad de Panamá
Apartado: 0831-02678, Panamá, Rep. de Panamá
Correo Electrónico: info@bgeneral.com
Teléfono: 303-7000

Graduado de Banca y Finanzas de la Universidad de Northwood, Tampa, Florida. Actualmente es Presidente de Inversiones VISMAR, S.A. Adicionalmente, es Director de Banco General, S.A., Banco General (Overseas), Inc., Motta Internacional, S.A., Bahía Motors, S.A., Ideal Living Corp., Guanacaste Development Corp., Grupo ASSA, S.A., Televisora Nacional, S.A., Belle Blue, Inc. y Taboguilla Holding, S.A.

Luis Carlos Motta Vallarino – Director

Nacionalidad: Panameña
Fecha de Nacimiento: 21 de mayo de 1965
Domicilio Comercial: Avenida Randolph, MIT Logistics Park Edif. 2, Zona Libre de Colón
Apartado: 0302-00508, Panamá, Rep. de Panamá
Correo Electrónico: info@bgeneral.com
Teléfono: 303-7000

Graduado de Boston College, Boston, Massachusetts, y de Maestría en Administración de Empresas de la Universidad de Babson, Wellesley, Massachusetts. Actualmente es Presidente y Gerente General de J. Cain & Co., Inc. Adicionalmente, es Director de Banco General, S.A., Banco General (Overseas), Inc., ASSA Compañía de Seguros, S.A., Logistics Services of Panama, J. Cain Panamá Pacífico, S.A., The Corporate Management & Company, Inc., y Colón Import & Export ZLC, S.A.

Oswaldo Félix Mouynés Guaragna – Director

Nacionalidad: Panameña
Fecha de Nacimiento: 10 de enero de 1951
Domicilio Comercial: Complejo Business Park-Torre Este – Piso 6, Ciudad de Panamá
Apartado: 0816-00843, Panamá, Rep. de Panamá
Correo Electrónico: info@bgeneral.com
Teléfono: 303-7000

Graduado en Administración de Empresas y Economía de la Universidad de Tennessee, Knoxville, Tennessee. Actualmente es Director de GBM Corporation, Televisora Nacional, S.A., ASSA Compañía de Seguros (Panamá y Nicaragua), Banco de Finanzas (Nicaragua), ASSA Tenedora S.A. (Panamá), Banco General, S.A., Banco General (Overseas), Inc. y Banco General (Costa Rica), S.A.

Emanuel González Revilla Lince – Director

Nacionalidad: Panameña
Fecha de Nacimiento: 26 de noviembre de 1966
Dirección Comercial: Avenida Samuel Lewis, PH Plaza Canaima, Ciudad de Panamá
Apartado: 0832-1274, Panamá, Rep. de Panamá.
Correo Electrónico: info@bgeneral.com
Teléfono: 303-7000

Graduado en Administración de Empresas de la Universidad de Pennsylvania, The Wharton School, Philadelphia, Pennsylvania, y de Maestría en Administración de Empresas de la Universidad de Miami, Miami, Florida. Actualmente es Director y Vicepresidente de Empresa General de Inversiones, S.A. Adicionalmente, es Director de MHC Holdings, Medcom Panamá, S.A., Banco General, S.A., Banco General (Overseas), Inc., Empresa General de Capital, S.A., Petróleos Delta, S.A., Melones Oil Terminal Inc., y Trader Tanker Group.

Francisco José Salerno Abad – Director

Nacionalidad: Panameña
Fecha de Nacimiento: 27 de noviembre de 1951
Domicilio Comercial: Edificio Acura, Boulevard Costa del Este, Ciudad de Panamá
Apartado: 0834-00135, Panamá, Rep. de Panamá
Correo Electrónico: info@bgeneral.com
Teléfono: 300-1500

Graduado en Administración de Empresas de la Universidad de Florida State, Tallahassee, Florida. Ex Director de Banco Continental de Panamá y Ex Vicepresidente de la Cámara de Comercio, Industrias y Agricultura. Actualmente es Presidente de Glasgow Financial Holdings, Inc., y Director de Bahía Motors, S.A., Sistemas Integrados de Generación S.A., Eurostone Panama Inc., y Sanae Real Estate Holding Co., Banco General, S.A., y Banco General (Overseas), Inc.

Francisco Ernesto Sierra Fábrega - Director

Nacionalidad: Panameña
Fecha de Nacimiento: 10 de septiembre de 1964
Dirección Comercial: Torre Banco General – Piso E2, Ciudad de Panamá
Apartado: 0816-00843, Panamá, Rep. de Panamá
Correo Electrónico: info@bgeneral.com
Teléfono: 303-7000

Graduado en Administración de Empresas de la Universidad de Georgetown, Washington, DC, y de Maestría en Administración de Empresas de la Universidad de Texas, Austin, Texas. Actualmente es Vicepresidente Ejecutivo y Gerente General de Banco General. Adicionalmente, es Director de Banco General, S.A., Banco General (Overseas, Inc., BG Valores, S.A., ProFuturo – Administradora de Fondos de Pensiones y Cesantía, S.A, Vale General, S.A., Banco General (Costa Rica), S.A., Yappy, S.A., General de Seguros, S.A., BGV Securities Holdings USA, LLC, BGV Securities USA, LLC, BGV Financial Advisors USA, LLC, Fondo General de Inversiones, S.A., Fondo General de Retorno Total, S.A., Promarina, S.A., Pleamar S.A. Ex Director de la Autoridad del Canal de Panamá, entre otras. Fue asesor de la Comisión de Grado de Inversión de la República de Panamá (julio 2009 a agosto 2011) y de la Comisión Asesora del Fondo Soberano de la República de Panamá (2012). Ocupó el cargo de Ministro Consejero del Presidente de la República de Panamá (2014-2019) (ad honorem) y Miembro del Consejo de Relaciones Exteriores, con jerarquía de Embajador Extraordinario y Plenipotenciario (2015-2019) (ad honorem).

Ana Lucrecia Tovar de Zarak – Directora

Nacionalidad: Panameña
Fecha de nacimiento: 12 de septiembre de 1972
Domicilio comercial: Edificio Boulevard del Este, Oficina 601 Ave. Centenario, Costa del Este
Apartado: 0816-00843 Panamá, Rep. de Panamá
Correo Electrónico: info@bgeneral.com
Teléfono: 303-7000

Graduada en Derecho y Ciencias Políticas en la Universidad Santa María la Antigua, Panamá, y de Maestría en Ley Internacional, Ley Bancaria y Valores, en American University, Washington, DC. Actualmente es Abogada y Socia Fundadora de Virtu Atelier Legal. Adicionalmente, es Consejera Legal de la Organización de Estados Americanos (OEA) y Directora de Banco General, S.A., BGV Securities Holdings USA, LLC, BGV Securities USA, LLC, BGV Financial Advisors USA, LLC, BG Valores y Fundación Amador.

Tatiana Graciela del Carmen Fábrega Galindo de Varela – Directora Independiente

Nacionalidad: Panameña
Fecha de Nacimiento: 12 de abril de 1964
Dirección Comercial: Hacienda El Limón, Calle 50 y 69 San Francisco, Ciudad de Panamá
Apartado: 0816-00843, Panamá, Rep. de Panamá
Correo Electrónico: info@bgeneral.com
Teléfono: 303-7000

Graduada en Ingeniería Industrial en la Universidad Tecnológica de Panamá, y de Maestría en Administración de Empresas en la Universidad de Santa María La Antigua, Panamá. Actualmente es Directora de Banco General, S.A., Banco General (Overseas), Inc., Banco General (Costa Rica), S.A., Bienes Raíces V.F., VF Holdings, Urbanizadora Costa Verde S.A., Hacienda el Limón, S.A., Aconcagua Steamship Corp., V.F. Consultants, Corp., y Capital Plaza 905, S.A.

Jaime Rolando Rivera Schwarz – Director Independiente

Nacionalidad: Guatemalteca
Fecha de Nacimiento: 17 de mayo de 1953
Dirección Comercial: Ave. Balboa, PH Condesa del Mar, Ciudad de Panamá
Apartado: 0816-00843, Panamá, Rep. de Panamá
Correo Electrónico: info@bgeneral.com
Teléfono: 303-7000

Graduado de la Universidad de Northwestern, Evanston, Illinois, y de Maestría de la Universidad de Cornell, Ithaca, New York. Actualmente es Director de Banco General, S.A., Banco General (Overseas), Inc. y Banco General (Costa Rica), S.A.

Personal de importancia y asesores

A continuación, detallamos los ejecutivos principales de Banco General, al 31 de diciembre de 2025:

Francisco Ernesto Sierra Fábrega – Vicepresidente Ejecutivo y Gerente General

Nacionalidad: Panameña
Fecha de Nacimiento: 10 de septiembre de 1964
Dirección Comercial: Torre Banco General – Piso E2, Ciudad de Panamá
Apartado: 0816-00843, Panamá, Rep. de Panamá
Correo Electrónico: info@bgeneral.com
Teléfono: 303-7000

Graduado en Administración de Empresas de la Universidad de Georgetown, Washington, DC, y de Maestría en Administración de Empresas de la Universidad de Texas, Austin, Texas. Actualmente es Vicepresidente Ejecutivo y Gerente General de Banco General. Adicionalmente, es Director de Banco General, S.A., Banco General (Overseas), Inc., BG Valores, S.A., ProFuturo – Administradora de Fondos de Pensiones y Cesantía, S.A, Vale General, S.A., Banco General (Costa Rica), S.A., Yappy, S.A., General de Seguros, S.A., BGV Securities Holdings USA, LLC, BGV Securities USA, LLC, BGV Financial Advisors USA, LLC, Fondo General de Inversiones, S.A., Fondo General de Retorno Total, S.A., Promarina, S.A., Pleamar S.A. Ex Director de la Autoridad del Canal de Panamá, entre otras. Fue asesor de la Comisión de Grado de Inversión de la República de Panamá (julio 2009 a agosto 2011) y de la Comisión Asesora del Fondo Soberano de la República de Panamá (2012). Ocupó el cargo de Ministro Consejero del Presidente de la República de Panamá (2014-2019) (ad honorem) y Miembro del Consejo de Relaciones Exteriores, con jerarquía de Embajador Extraordinario y Plenipotenciario (2015-2019) (ad honorem).

Eduardo Antonio Domínguez Osorio – Vicepresidente Ejecutivo y Subgerente General

Nacionalidad: Panameña
Fecha de Nacimiento: 10 de junio de 1973
Domicilio Comercial: Torre Banco General – Piso E2, Ciudad de Panamá
Apartado: 0816-00843 Panamá, Rep. de Panamá

Graduado de Ingeniería Industrial Administrativa en la Universidad Santa María la Antigua, en Panamá, y Maestría en Administración de Empresas en la Universidad de Notre Dame, South Bend, Indiana. Actualmente es Director suplente de Telered, S.A., Ex Director y Presidente de la Central Latinoamericana de Valores (Latinclear), Ex Director de Latinex Holdings, y Ex Presidente de la Comisión de Usuarios Swift de Panamá.

Federico Albert Garaizabal – Vicepresidente Ejecutivo de Banca Internacional

Nacionalidad: Española
Fecha de Nacimiento: 19 de noviembre de 1966
Domicilio Comercial: Torre Banco General – Piso 18, Ciudad de Panamá
Apartado: 0816-00843, Panamá, Rep. Panamá

Graduado en Ciencias Empresariales del Colegio Universitario de Estudios Financieros (CUNEF), en Madrid, España. Ex Vicepresidente Ejecutivo y Gerente General de Corporación Banex en Costa Rica, S.A. Ex Vicepresidente de Finanzas de Primer Banco de Ahorros, S.A. (PRIBANCO), Ex Vicepresidente de Banca de Inversión en Banistmo, S.A. Ex Tesorero de la Asociación Bancaria de Costa Rica (2002-2005), Ex Director de la Bolsa Latinoamericana de Valores, S.A. (antes Bolsa de Valores de Panamá) (2001-2004 y 2008-2017), Ex Director de Compañía de Distribución Eléctrica Noreste, S.A. y Ex Director de Latinex Holdings, Inc.

Makelín Arias Boyd – Vicepresidente Ejecutiva de Capital Humano y Servicios Corporativos

Nacionalidad: Panameña
Fecha de Nacimiento: 29 de marzo de 1965
Domicilio Comercial: Centro Operativo – Piso 2, Banco General, Ciudad de Panamá
Apartado: 0816-00843, Panamá, Rep. de Panamá

Graduada en Economía y Finanzas de Boston College, Boston, Massachusetts. Ex Gerente de Copa Courier, S.A. Ex Gerente de Compras y Ex Directora de Recursos Humanos de Copa Airlines, S.A. Ex Vicepresidente Asistente de Proyectos y Procesos y Ex Vicepresidente de Recursos Humanos y Administración de Banco Continental de Panamá, S.A. Actualmente es directora de General de Seguros, S.A., Banco General (Costa Rica), S.A., y Yappy, S.A.

Jose Alberto Humbert Arias–Vicepresidente Ejecutivo de Segmentos, Canales Alternos y Ventas

Nacionalidad: Panameña
Fecha de Nacimiento: 18 de enero de 1972
Domicilio Comercial: Centro Operativo – Piso 4, Banco General, Ciudad de Panamá
Apartado: 0816-00843, Panamá, Rep. de Panamá

Graduado en Administración de Empresas y Maestría en Administración de Empresas y Finanzas de la Universidad de Notre Dame, South Bend, Indiana. Fue Vicepresidente de Segmentos de Negocios y Ventas Digitales, Vicepresidente Asistente de Banca Privada y Segmentos, Gerente de Crédito de Consumo y Gerente de Sucursal de Banco General. Fue director de la Cámara de Comercio, Industrias y Agricultura de Panamá y actualmente es director de Empresa General de Inversiones, S.A., Empresa General de Petróleos, S.A. y Empresa General de Capital, S.A.

Jean-Pierre Leignadier Dawson–Vicepresidente Ejecutivo de Finanzas, Estrategia e Información

Nacionalidad: Panameña
Fecha de Nacimiento: 23 de noviembre de 1971
Domicilio Comercial: Torre Banco General – Piso 2, Ciudad de Panamá
Apartado: 0816-00843, Panamá, Rep. de Panamá

Graduado en Finanzas de Villanova University, Pensilvania, E.E.U.U. y Maestría en Administración de Negocios (MBA) de University of Notre Dame, Indiana, E.E.U.U. Fue Vicepresidente de Banca de Inversión de Banco General y Presidente Ejecutivo y Gerente General de Productos de Prestigio, S.A. Actualmente es Director del Fondo de Ahorro de Panamá, ProFuturo – Administradora de Fondos de Pensiones y Cesantía, S.A., y Productos de Prestigio, S.A. Fue presidente de la Cámara de Comercio, Industrias y Agricultura de Panamá en el periodo 2020-2021 y Presidente de EXPOCOMER 2023.

Felipe Edgardo Motta Vallarino – Vicepresidente Ejecutivo de Banca de Consumo

Nacionalidad: Panameña
Fecha de Nacimiento: 28 de septiembre de 1963
Domicilio Comercial: Centro Operativo – Piso 4, Ciudad de Panamá
Apartado: 0816-00843, Panamá, Rep. de Panamá

Graduado en Administración de Empresas de Drake University, Des Moines, Iowa, y del Programa de Alta Gerencia en INCAE, Costa Rica. Ex Director del Instituto de Investigaciones Científicas y Servicios de Alta Tecnología – INDICASAT, Ex Director de la Cámara de Comercio de Panamá, ex Presidente de la Junta Directiva de Telered, S.A., Ex miembro del Club Activo 20-30 de Panamá, Ex Presidente de la Teletón 20-30 (1998). Actualmente es Director de Vale General, S.A, Yappy, S.A., Financial Warehouse of Latin America (FWLA), S.A., Processing Center, S.A. y miembro del Latin America and Caribbean Senior Client Council de Visa International.

David Muñoz Rey – Vicepresidente Ejecutivo de Tecnología, Transformación y Operaciones

Nacionalidad: Española
Fecha de Nacimiento: 17 de febrero de 1974
Domicilio Comercial: Centro Operativo – Piso 7, Banco General, Ciudad de Panamá
Apartado: 0816-00843, Panamá, Rep. de Panamá

Graduado de Ingeniería Informática de la Universidad de Zaragoza, España, estudios de Informática Empresarial en la Universidad Tecnológica de Ciencias Aplicadas en Würzburg, Alemania. Posee una amplia experiencia de liderazgo y transformación en Tecnología, Operaciones bancarias y Ciberseguridad adquirida en DMR Consulting Group (hoy NTT Data), McKinsey & Company, BBVA en España y Perú, y Banco Pichincha en Ecuador. Fue miembro de la junta directiva de PagueYa, BANRED, TEUNO y Diners en Ecuador.

Enrique Sosa – Vicepresidente Ejecutivo de Banca Empresarial

Nacionalidad: Panameña
Fecha de Nacimiento: 15 de febrero de 1968
Domicilio Comercial: Torre Banco General – Piso E2, Ciudad de Panamá
Apartado: 0816-00843, Panamá, Rep. de Panamá

Graduado en Administración de Empresas de American University, Washington, DC, y de Maestría en Administración de Empresas de Catholic University, Wasington, DC.

Michelle Núñez – Vicepresidente Ejecutiva y Gerente General – BG Valores

Nacionalidad: Panameña
Fecha de Nacimiento: 14 de octubre de 1973
Domicilio Comercial: Plaza Banco General – Piso M, Ciudad de Panamá
Apartado: 0816-00843 Panamá, Rep. de Panamá

Graduada en Ingeniería Industrial de Purdue University, West Lafayette, Indiana, y de Maestría en Finanzas de la Universidad de Louisville, Louisville, Kentucky. Mantiene experiencia en banca por más de 20 años en instituciones como Chase Manhattan Bank, Banco Latinoamericano de Exportaciones, S.A. y Banco Continental de Panamá, S.A. Actualmente Directora de Yappy, S.A., BG Valores, S.A., BGV Securities Holdings USA, LLC, BGV Securities USA, LLC, BGV Financial Advisors USA, LLC., Petróleos Delta, S.A., Fondo General de Inversiones, S.A. y Fondo General de Retorno Total, S.A.

Delly Choy de Vinh – Vicepresidente Ejecutiva de Productos de Consumo y Sucursales

Nacionalidad: Panameña
Fecha de Nacimiento: 20 de noviembre de 1972
Domicilio Comercial: Centro Operativo – Piso 4, Banco General, Ciudad de Panamá
Apartado: 0816-00843 Panamá, Rep. de Panamá

Graduada en Derecho y Ciencias Políticas de la Universidad de Panamá, Maestría en Administración de Empresas de INCAE y una especialización en Innovación en la Universidad de California, Berkeley, California. Fue líder de Negocios de Consumo en los procesos de fusiones y adquisiciones de Bancomer, Bank Boston y Banco Continental de Panamá, y Vicepresidenta de Productos de Consumo en Banco General, S.A. Actualmente es directora de General de Seguros, S.A., Financial Warehouse of Latin America (FWLA), S.A., ProFuturo – Administradora de Fondos de Pensiones y Cesantía, S.A. y Presidenta de la Junta Directiva de Telered, S.A.

Roberto Alfaro De St. Malo – Vicepresidente y Gerente General – General de Seguros

Nacionalidad: Panameña
Fecha de Nacimiento: 2 de marzo de 1970
Domicilio Comercial: Plaza Banco General – Piso 10, Ciudad de Panamá
Apartado: 0816-00832, Panamá, Rep. de Panamá

Graduado de Finanzas en de Saint Joseph’s University, Philadelphia, Pennsylvania, y de Maestría en Administración de Empresas de la Universidad Latina de Panamá. Fue Tesorero en Banco Ganadero Panamá, Vicepresidente Asistente de Banca de Inversión en Banco General, y Vicepresidente y Gerente General de ProFuturo – Administradora de Fondos de Pensiones y Cesantía, S.A. Fue director de LATINEX Holdings, de la Cámara de Administradores de Sociedades de Inversión y Fondos de Pensión, Ex Presidente de Cámara Panameña de Mercado de Capitales CAPAMEC y miembro actual de la Asociación Panameña de Aseguradores (APADEA).

Raúl García de Paredes – Vicepresidente y Gerente General – ProFuturo

Nacionalidad: Panameña
Fecha de Nacimiento: 26 de abril de 1979
Domicilio Comercial: Plaza Banco General – Piso 8, Ciudad de Panamá
Apartado: 0816-00832, Panamá, Rep. de Panamá

Graduado en Administración de Empresas de American University, Washington DC. Fue Vicepresidente Asistente de Banca Corporativa en Banco General, S.A. Director de la Cámara de Administradores de Sociedades de Inversión y Fondos de Pensión.

María Isabel Poveda Nieto – Vicepresidente de Auditoría Corporativa

Nacionalidad: Panameña
Fecha de Nacimiento: 12 de noviembre de 1972
Domicilio Comercial: Centro Operativo – Piso 2, Banco General, Ciudad de Panamá
Apartado: 0816-00843, Panamá, Rep. de Panamá

Graduada de Ingeniería de Sistemas Computacionales en la Universidad Tecnológica de Panamá, y Posgrado en Alta Gerencia en la Universidad Tecnológica de Panamá. Bachelor del Panamá Canal College y egresada del Programa de Alta Gerencia de INCAE Business School. Cuenta con Diplomados de Gestión de Líderes y Gestión de Negocios del Instituto de Estudios Superiores de Administración. Además, cuenta con certificaciones profesionales CISA (Certified Information Systems Auditor) y CDPSE (Certified Data Privacy Solutions Engineer) ambas otorgadas por ISACA, AMLCA (Anti Money Laundering Certified Associate) otorgada por FIBA y CRMA (Certified Risk Management Assurance) otorgada por el Instituto de Auditores Internos Global, entre otras. Ha formado parte del departamento de Auditoría Interna de Banco General por más de 20 años, iniciando como Auditor de Sistemas. También, ejerció como Auditor de Sistemas en Banco Comercial de Panamá, S.A. y Banco Nacional de Panamá, S.A.

Raúl Guizado – Vicepresidente de Cumplimiento y Seguridad Corporativa

Nacionalidad: Panameña
Fecha de Nacimiento: 10 de mayo de 1964
Domicilio Comercial: Centro Operativo – Piso 8, Banco General, Ciudad de Panamá
Apartado: 0816-00843, Panamá, Rep. de Panamá

Graduado de Administración de Empresas de la Universidad de Fairfield, Fairfield, Connecticut, completó un año de estudios en Tulane University School of Law, New Orleans, Louisiana, y Diplomado en Gestión de Negocios del Instituto de Estudios Superiores de Administración (IEASA). Actualmente Presidente de la Federación Latinoamericana de Bancos (FELABAN) para el período 2024-2026. Designado como miembro del Financial Crime Compliance Advisory Group de SWIFT, en representación de los bancos de Latinoamérica, desde enero de 2019. Además, forma parte de la Junta Directiva de la Superintendencia de Sujetos No Financieros de Panamá, en representación del Consejo Nacional de la Empresa Privada, desde marzo de 2022. Director de la Asociación Bancaria de Panamá y Ex Presidente de la Junta Directiva para el periodo 2023-2025. Anteriormente se desempeñó como Vicepresidente de Cumplimiento y Soporte de Banco Continental de Panamá, S.A.; Gerente General de Banco Alemán Platina, S.A.; y Vicepresidente de Planeamiento y Desarrollo del Banco Internacional de Panamá, S.A. (BIPAN).

Eduardo E. de Oliveira T. - Vicepresidente de Riesgo Corporativo

Nacionalidad: Panameña
Fecha de Nacimiento: 8 de mayo de 1967
Domicilio Comercial: Torre Banco General – Piso 11, Ciudad de Panamá
Apartado: 0816-00843, Panamá, Rep. de Panamá

Graduado en Derecho y Ciencias Políticas de la Universidad Santa María La Antigua, Panamá.

2. Asesores Legales

Alemán, Cordero, Galindo & Lee

Dirección Comercial: Humbolt Tower, Piso2
Apartado: 0819-09132 Panamá, Rep. de Panamá
Contacto Principal: Arturo Gerbaud
Correo Electrónico: agerbaud@alcogal.com.pa
Teléfono: 269-2620

Arias, Fábrega & Fábrega

Dirección Comercial: PH ARIFA, Piso 10
Apartado: 0816-01098, Panamá, Rep. de Panamá
Contacto Principal: Ricardo M. Arango
Correo Electrónico: rarango@arifa.com
Teléfono: 205-7000

Galindo, Arias & López

Dirección Comercial: Edificio Scotia Plaza, Piso 11
Apartado: 0816-03356, Panamá, Rep. de Panamá
Contacto Principal: Cristina Lewis
Correo Electrónico: clewis@gala.com.pa
Teléfono: 303-0303

3. Auditores

KPMG

Dirección Comercial: Torre PDC, Ave. Samuel Lewis y calle 56 este, Obarrio
Apartado: 0816-01089, Panamá, Rep. de Panamá
Contacto Principal: Ricardo Carvajal
Correo Electrónico: rcarvajal1@kpmg.com
Teléfono: 208-0700

4. Designación por acuerdos o entendimientos

Ninguno de los Directores, Dignatarios y Ejecutivos Principales de la Compañía ha sido designado en su cargo sobre la base de cualquier arreglo o entendimiento con accionistas mayoristas, clientes o suplidores.

B. Compensación

Durante el año 2025, se pagó a los directores US\$655,150 en concepto de dietas por asistencia a las reuniones de Junta Directiva y Comités, la dieta por reunión fue de US\$1,000 y US\$600 respectivamente por director.

Grupo Financiero BG, S.A. no reserva un monto en provisión de pensiones, retiro y otros beneficios similares para sus Directores y Dignatarios.

C. Prácticas de la Directiva

La siguiente tabla presenta un listado de los Directores de GFBG con la fecha de inicio de sus cargos:

Directores	Inicio
Emanuel González Revilla Lince	2007
Juan Raúl Humbert Arias	2007
Raúl Alemán Zubieta	2007
Francisco José Salerno Abad	2007
Osvaldo Félix Mouynés Guaragna	2007
Ricardo Manuel Arango Jimenez	2012
Jaime Rolando Rivera Schwarz	2012
Tatiana Graciela del Carmen Fábrega Galindo de Varela	2013
Luis Carlos Motta Vallarino	2015
Juan Ramón Brenes Stanziola	2016
Alberto Cecilio Motta Page	2016
Francisco Ernesto Sierra Fábrega	2018
Ana Lucrecia Tovar de Zarak	2019
Carlos Alberto Motta Fidanque	2020

No existen contratos de prestación de servicios entre los Directores y Grupo Financiero BG, S.A. (o sus subsidiarias), que prevea la adquisición de beneficios en el evento de terminación del período.

Grupo Financiero BG, S.A. es una empresa tenedora de acciones de otras sociedades por lo que no tiene Comité de Auditoría.

D. Colaboradores

Al 31 de diciembre de 2025, Grupo Financiero BG, S.A. no contaba con ningún colaborador. A continuación, se detalla el número de colaboradores permanentes en sus subsidiarias:

Subsidiaria	Número de Colaboradores
Banco General, S.A. y subsidiarias	5,129
BGV Securities Holdings USA, LLC y subsidiarias	5
Total	5,134

E. Propiedad Accionaria

	Cantidad de Acciones	Acciones (%)	Accionistas	Accionistas (%)
Directores y Dignatarios	11,955,592	13.18%	67*	3.37%

*Se incluye sociedades y fundaciones de los Directores y Dignatarios.

Al 31 de diciembre de 2025 EGI mantenía 53,886,056 acciones de Grupo Financiero BG, S.A., que representa 59.39% de las acciones emitidas y en circulación.

Los Directores y Dignatarios de Grupo Financiero BG, S.A. no reciben opciones. Grupo Financiero BG, S.A. es una empresa tenedora de acciones por lo que no tiene colaboradores.

IV. ACCIONISTAS PRINCIPALES

Grupo Financiero BG, S.A. Composición Accionaria 31 de diciembre de 2025				
<u>Grupo de Acciones</u>	<u>Número de Acciones</u>	<u>% del Número de Acciones</u>	<u>Número de Accionistas</u>	<u>% del Número de Accionistas</u>
1-500	172,905	0.19%	726	36.56%
501-1,000	249,693	0.28%	334	16.82%
1,001-2,000	401,450	0.44%	278	14.00%
2,001-5,000	850,048	0.94%	262	13.19%
5,001-10,000	971,366	1.06%	139	7.00%
10,001-50,000	3,841,011	4.23%	169	8.51%
50,001-100,000	1,604,479	1.77%	24	1.21%
100,001-500,000	8,969,561	9.89%	42	2.11%
Más de 500,001	73,676,189	81.20%	12	0.60%
Total	90,736,702	100.00%	1,986	100.00%

A. Persona Controladora

Al 31 de diciembre de 2025, Empresa General de Inversiones, S.A. es dueña del 59.39% de las acciones emitidas y en circulación de Grupo Financiero BG, S.A.

B. Cambios en el Control Accionario

A la fecha de este informe no habido cambios en el control accionario de la Compañía.

V. PARTES RELACIONADAS, VINCULOS Y AFILIACIONES

A. Las partes relacionadas de GFBG son las siguientes personas y compañías:

1. Los Directores de Grupo Financiero BG, S.A. son:

Raúl Alemán Zubieta	Tatiana Fábrega de Varela
Juan Raúl Humbert Arias	Luis Carlos Motta Vallarino
Emanuel González Revilla Lince	Juan Ramón Brenes Stanziola
Francisco José Salerno Abad	Alberto Cecilio Motta Page
Oswaldo Félix Mouynés Guaragna	Francisco Ernesto Sierra Fábrega
Ricardo Manuel Arango Jiménez	Ana Lucrecia Tovar de Zarak
Jaime Rolando Rivera Schwarz	Carlos Alberto Motta Fidanque

2. Grupo Financiero BG, S.A. es la sociedad controladora del 100% de las acciones de: (i) Banco General, S.A., y subsidiarias, y (ii) BGV Securities Holdings USA, LLC y subsidiarias.

3. Los cónyuges de los directores son:

Liliana Brin de Alemán	Ana María Martínez de Motta
María D. Cabarcos de Humbert	Julieta Carrizo de Brenes
Lucía Miró de González Revilla	Ana Lorena Stagg de Motta
Carmen de Diego de Mouynés	Ximena Eleta de Sierra
María E. Arosemena de Arango	Iván Zarak Arias
María Elena Márquez de Rivera	Analida Virzi de Motta
José Ramón Varela C.	

4. Las siguientes compañías son partes relacionadas de GFBG al tener Directores o Dignatarios en común:

Academia Latinoamericana de Aviación	Grupo Samot, S.A.
Aconcagua Steamship Corporation	Grupo Walkiras
Administradora Sertel, S.A.	GS Solutions, Inc.
Advertising and Visual Solutions, S.A.	Guanacaste Development Corporation
Agharian Foundation	Guaynabo Holdings, Inc.
Agrícola San Jorge, S.A.	GYM Properties, Inc.
AGRM Tenedora, S.A.	Hacienda El Limón, S.A.
Agroganadera del Oeste, S.A.	Hacienda Punta Barco, S.A.
Agroganadera Río Claro, S.A.	Haney Overseas, S.A.
AGX Holdings Internacional, Inc.	Haras Doña Eulalia, S.A.
Air Six Pack	Haylas Development Ltd.
Ajustes y Avalúos Istmeños, S.A.	Hazenhurts, Inc.
Alana Investment, Inc.	Hec Trading, Inc.
Albana Real State Corporation	Heli 130, S.A.
Alec's Café, S.A.	Heli 505, S.A.
Aled Estates, S.A.	Heli Express, S.A.
Alexandria Global, S.A.	Helvetia Trading, S.A.
Algor Assets, S.A.	Heritage Two, S.A.
Allariz 119, S.A.	Hermot, S.A.
Allsand Holding, S.A.	Hightide Capital, Inc.
AM Aircraft Holdings, S.A.	Hilver Management - Corotu Enterprise

American Trade Building, S.A.	Hydro Caisán, S.A.
American Trade Holding, S.A.	Ideal Club, Corporation
Amia Properties, S.A.	Ideal Living, Corporation
Anacar Holdings, S.A.	Ilford Bunkering Services S.A.
Anchovetas, S. A.	Imanu Immunotherapy Inc.
Ancon Bunkering Services, S.A.	Ingeniería Continental, S.A.
Anluje, S.A.	Inmobiliaria Volt State, S.A.
Aquavita 600, S.A.	Inmobiliaria Anma
Arbú Costa Verde, S.A.	Inmobiliaria Atival, S.A.
Arcon Expeditions of Panamá, Inc.	Inmobiliaria Bas, S.A.
Aria 32B, S.A.	Inmobiliaria Estival, S.A.
Arias, Fabrega & Fabrega	Inmobiliaria Horizonte, S.A.
Arles Internacional, S.A.	Inmobiliaria Juliana, S.A.
Arlow Capital, Inc.	Inmobiliaria K69, S.A.
Arthur Assets Corporation	Inmobiliaria K72, S.A.
Asesora Inmobiliaria Plutón	Inmobiliaria K75, S.A.
Ashland Maritime, S.A.	Inmobiliaria La Curumba, S.A.
Asociación de Residentes, Propietarios y Usuarios de Isla Contadora	Inmobiliaria Malori, S.A.
Asociación para el Desarrollo Sostenible de El Valle de Antón	Inmobiliaria Mav, S.A.
ASSA Capitales, S.A.	Inmobiliaria Pabo, S.A.
ASSA Compañía de Seguros, S.A. (Nicaragüense)	Inmobiliaria Playa Blanca, S.A.
ASSA Compañía de Seguros, S.A. (Panameña)	Inmobiliaria Rio Caldera, S.A.
ASSA Compañía de Seguros, S.A. Costa Rica	Inmobiliaria Río David, S.A.
ASSA Compañía de Seguros, S.A. El Salvador, S.A.	Inmobiliaria San Fernando, S.A.
ASSA Compañía Tenedora, S.A.	Inmobiliaria TN, S.A.
Assets Partners Ltd., S.A.	Inmobiliaria Veintiuno, S.A.
Atapuerca Management, S.A.	Inter Planetary Enterprises, Inc.
Atlantic Sun Finance, Inc.	Interex, S.A.
Atlantic Sun Foundation	International Aircraft Operators S.A.
Attenza Electronics, S.A.	International Group Developers, Inc.
Avícola Chiricana, S.A.	Intwest Ltd.
Bahía 507 Realtors, Inc	Inveray Bunkering Services, S.A.
Bahía Fanedso, S.A.	Inversiones Arifa, S.A.
Bahía Investment Group, Inc.	Inversiones Bahía, Ltd.
Bahía Motors, S.A.	Inversiones Bejuco, S.A.
Bahía Service Center, S.A.	Inversiones Calle Estudiante, S.A.
Bajío Investments Corporation	Inversiones Fanivan, S.A.
Banco Latinoamericana de Comercio Exterior, S.A.	Inversiones HydroFortuna, S.A.
Bartow Trading Enterprises Ltd.	Inversiones Jomel, S.A.
Bay Motor, S.A.	Inversiones M.G.M., S.A.
Bayona 94 S.A.	Inversiones M.L.G., S.A.
BBC Holdings, Inc.	Inversiones Mahjong, S.A.
Beachline, S.A.	Inversiones Malemar, S.A.
Begonias 6, S.A.	Inversiones Mañanitas, S.A.
Belfry Corporation	Inversiones Meregilda, S.A.

Belle Blue Inc.	Inversiones Mirabella BV, S.A.
Berkley Partners, Inc.	Inversiones Panamá Viejo, S.A.
Best Landscaping, Inc.	Inversiones Pleamar, S. A.
Beta Ventures Holdings Inc.	Inversiones Reger, S.A.
Beta Ventures Inc.	Inversiones Remedios, S.A.
Betanzos 99 S.A.	Inversiones Ronaly, S.A.
Bienes Raíces GPH, S.A.	Inversiones Ta, S.A.
Bienes Raíces VF	Inversiones Tosca
Bienes y Valores S.H., S. A.	Inversiones Vismar, S.A.
Bijao Paradise, S.A.	Inversiones Wittana, S.A.
Bogus Invest, Inc.	Inversionista Los Ancares, S.A.
Bolos El Dorado, S.A.	Iron Capital, Inc.
BR002, S.A.	Irvine Properties Corporation
Breanegra, S.A.	Isaval Investments Corporation
Brekar Holdings, S.A.	J. Cain & Co.
Bridge line Corporation	J. Cain Panamá Pacifico, S.A.
Bristol 2411, S.A.	Jabali Bunkertin Services S.A.
Bristol Development Limited	Jack & Ben's, S.A.
Brithan Capital Corporation	Jaragual S.A.
Browley Corporation	Jobo Holdco, Inc.
Brunswick Assets Corporation	JPMC Holdings, Inc.
Buena Ventura Paradise, S.A.	Kent International Holdings Ltd.
Bunker Vessel Management, S.A.	La Hermosa, S.A.
Business & Contract Corporation	La Vista 28, S.A.
Business Park Management, Inc.	Labraza Estates Limited
C.A. Advisors, Ltd.	Landmark Finance, Ltd.
C11 Films, S.A.	Las Mareas Holdco, Inc.
Caldera Energy Corporation	Las Perlas Investment Corporation
Cámara Panameña de Generadores Hidroeléctricos	Las Tres Marías Properties Inc.
Canpastem, Inc.	Latamel Distribuidora, S.R.L. de C.V.
Capela Investment Group, S.A.	Latcapital Solutions, Inc.
Capital Plaza 905, S.A.	Lecanto Services, S.A.
Cariguana Development, Inc.	Licre PDB
Carlinco, S.A.	Liverpool Partners, Inc.
Carrington Partners, Inc.	LMGR Tenedora, S.A.
Cartoplastic, S.A.	Logistic Panamá, S.A.
Casa Bella Vista, S.A.	Los Portales #12, S.A.
Casa Bruja Brewing Co.	Los Portales #8, S.A.
Casa Esperanza Pro Rescate del Niño en la Calle	Los Portales #9, S.A.
Casa Veranda, S De R.L.	Lucari Golf Investments, S.A.
Casacoral, S.A.	Lynsaco, S. A.
Causa Nuestra, S.A.	M.G.M.A. S.A.
Center Capital Investment, S.A.	M.M. Industrial, S.A.
Center Point Costa del Este, S.A.	Magalma Holdings, Inc.
Central Industrial chiricana, S.A.	Mandyale, S.A.
Century Bunkering Services, S.A.	Mani Ventures, S.A.

Cherryridge, S.A.	Marea 10, S.A.
Cia. de Mariscos Islas de las Perlas, S.A.	Marea 2-40, S.A.
Clearlake Investmets Ltd.	Marea Verde
Cobranzas Especiales, S.A.	Marina del Rey 9, S.A.
Colimp Capital Holdings, S.A.	Marvista, S.A.
Colon Bunkering Services, S.A.	Medcom Holdings, Inc.
Compañía de Productos de Tocador, S.A.	Media Communications , Inc.
Compañía Panameña De Aviación, S.A.	Melones Oil Terminal Inc.
Conch Holdings Corporation	Metro Park Corporation
Constancia, S.A.	Metrovisión Bienes Raíces, S.A
Contadora (Las Perlas) Real Estate, S.A.	Metrovisión, S.A.
Contadora Onions, Inc.	MHC Asset Management Corporation
Contemporary Investment Group Ltd.	MHC Holdings, Inc.
COPA Holding, S.A.	MHC Holdings, Ltd..
Corotu Management Company Inc.	Midfield Investments, Inc.
Corporación de Inversiones Aereas, S.A.	Miramar 12 B T1, S.A.
Corporación de Inversiones Osiarex, S.A.	Miramar 18 A T1, S.A.
Corporación Industrial Pesquera, S.A.	MIT, S.A.
Corporación Medcom Panamá, S. A.	MKH Capital, Inc.
Corporación Piñuela, S.A.	MLP Energy Holdings Inc.
Costa del Este Infrastructure, Inc.	MLP Energy Investments Inc.
Costa del Este Town Center Group, S.A.	MNC, S.A.
Costa Elena Resort, Inc.	Montagnemimi, S.A.
Costa Realty, Inc.	Mor Caribbean Corporation
Costa Verde Properties	Motta Holdings Inc
Costagarda, S.A.	Motta International Group Inc.
Cratton Trading Corporation	Motta International, S.A.
Crew Management, S.A.	Motta y Compañía, S.A.
Crossroads Technologies, Inc.	Mova Investments
Crossroads Ventures Holdings, Inc.	Mova, S.A.
Cuanjiquil Holdco Inc.	Multishare Investment Holdings, Inc.
Dadeland, S.A.	Munch Holdings, Inc.
Data Service, S.A.	N76JL, S.A.
Deeplight Assets, Inc.	NAP Panamericano, S.A.
Deeplight Holdings, S de R.L.	Naron 117, S.A.
Del Rey Development, Inc.	Ness Panamá, S.A.
Dementer Investments Corporation	Newport Overseas Holdings Inc.
Desarrollo Bejuco, S.A.	Nitrex Corporation S.A.
Desarrollo de Vivienda Panameñas, S.A.	Octo 602, S.A.
Desarrollo El Dorado, S.A.	Orense 96 S.A.
Desarrollo Inmobiliario del Este, S.A.	Oval Financial Leasing, Ltd
Desarrollo Samot, S.A.	P.M. Wordly Investments, Inc.
Desarrollos Inmobiliarios Las Arboledas, S.A.	Pacific Corporate Management, Inc.
Desarrollos Urbanos Tocumen	PAD Corporation
DGF Limited Corporation	Palo Alto Agroindustrial, S.A.
Diamenez, S.A.	Panamá Power Holdings, Inc.

Diners Club de Panamá, S.A.	Panamá Power Management Services, S.A.
Dortmund Assets S.A.	Panatruck Stop Corporation
Eco Boquete, S.A.	Parque Lucari, S.A.
Eco Mundo Internacional S.A.	Pasas, S.A.
Eko Real Estated Corporation	Paseo de las Casas 1021, S.A.
El Ático, S.A.	Paseo del Mar 200 D, S.A.
Electrogeneradora del Istmo, S.A.	Paseo Fundadores 12, S.A.
Eleva Education, S.A.	Paseo Fundadores 25, S.A.
Emily Assets Corporation	Paseo Fundadores 26, S.A.
Empresas Hilden, S.A.	Pauluna, S.A.
Empresas Jubileo, S.A.	PBV-8B, S.A.
Enmarcarte, S.A.	Pedregalito Solar Power, S.A.
ESE 15, Inc.	Pelmont Investments, S.A.
Espacio Pradera Inmuebles Sociedad Anónima	Peninsula Holding, Inc.
Este 109, S.A.	Peninsula Las Mareas Holdco Inc.
Etapa Uno PDB, S.A.	Penthos Properties, S.A.
EUJIPAMI, Corporation	Permot Capital Inc.
Euroestone S.A.	Pesquera Taboguilla, S.A.
Eurostone Panamá Holdings, Inc.	Pipeline Investments Group, Ltd.
Eurostone Panamá, Inc	Plant Investment, Inc.
Evalbo, S.A.	Playa Blanca Amp Srl.
Experel, S.A.	Playa Rajada Holdo Inc.
F. Pache y Cia., S.A.	Pointblank Commercial Corporation
Fagal, S.A.	Porriño 118, S.A.
Fairbury Capital Assets Ltd.	Port & Harbor Developers, S.A.
Fairfax Worldwide Ltd.	Port Elizabeth Investments, Inc.
Farnfam, S.A.	Portafolio BG Valores
Fay 11, S.A.	Portales 2D, Inc.
Fayola Holding, S.A.	PPH Financing Services
Ferrol 95, S.A.	PPH Leasing, S.A.
Financial Leasing Holdings Two	Producciones Deportivas Nacionales, S.A.
Finanzas Abril, S.A.	ProHealth Shop
Fitz, S.A.	Promarina, S.A.
Fourpack	Prop. Intelecto Inc.
Fundación 3G Capital	Propiedades Nuestras, S.A.
Fundación Abal	Puchunguitas, S.A.
Fundación AG Squared	Punta Barco Beach Viev, S.A.
Fundación Alberto Motta	Punta Barco Properties, Inc.
Fundación Amador	Quality Computer & Tech Integration, S. EP.
Fundación Amiare	Quantum Capital, Inc.
Fundación Agua Salud	QuinaCorp, S.A.
Fundación Assa	Radio TV, S.A.
Fundación Brecar	Rancho Mar Capital Partners, Inc.
Fundación Brijo	Rancho Mar Estate, S.A.
Fundación Carada	Rancho Soley Holdco Investment, Inc.
Fundación Carfid	Re Investment Properties, Inc.

Fundación Caroan	Redwood Road Company, Inc.
Fundación Causa Nuestra	Refugios del Sol, S.A.
Fundación Crece Latinoamericana	Repuestos Panatruck, S.A.
Fundación de Interés Privado Federico Humbert	Residencial Ana Elena, S.A.
Fundación de Usuarios de la Zona Libre Por Colon	Ribadeo 97 S.A.
Fundación Deering Bay	Ricmad Holdings, S.A.
Fundación Despega con Copa Airlines	Rigland Capital, S.A.
Fundación Doragg	Rise Trading Corporation
Fundación El Dafas	Ritz Holding, S.A.
Fundación Elvira Mendez	Rivale Overseas, S.A.
Fundación Emanuel González Revilla J.	Rivara Holdings, S.A.
Fundación Eurocentro de Cooperación Empresarial de Panamá	Rose House, S.A.
Fundación Fanivan	R-Stone, Inc.
Fundación FM3	Safralu, S.A.
Fundación GACC	Saint Mary's Ventures, Inc.
Fundación Gerbaud Humbert	Samco Properties, Inc.
Fundación Hermanos ASA	Samot Financial Corporation
Fundación Hogar de la Medalla Milagrosa David	Sampaul Properties, Inc.
Fundación IFF Panamá	Samvir Properties, Inc.
Fundación Ikigai	Sanae Aviation, S.A.
Fundación Inversiones Nueva Generacion	Sanae Real State Holding, S.A.
Fundación Inversiones Nuevo Mundo	Sangenjo 116, S.A.
Fundación Isavalsa	Santa María Court, S.A.
Fundación Juanroco, S.A.	Santa María Golf Resort, Corporation
Fundación La Flachere	Santa María Hotel & Golf, S.A.
Fundación La Folie	Santa María Properties, Inc.
Fundación Lizdel	Santa María Village Development Inc.
Fundación Loo del Norte	Seaside Capital, Inc.
Fundación Los Pepes	Semah Vertical Residential Holdings II, Inc.
Fundación Madeso	Semah Vertical Residential Holdings, Inc.
Fundación Mandyale	Servicio de Mantenimiento de Infraestructura, S.A.
Fundación Motta Virzi	Setla Corporation
Fundación Museo De La Mola	Seven Plus International, Inc.
Fundación Palos Pelaos	SFLP, S.A.
Fundación Permot	Silver Investments Holdings Corporation
Fundación Plutón	Silver Wellnext Holdings, Inc.
Fundación Porta Humbert	Soho Capital, Inc.
Fundación Pride de Panamá	Solana 35B, S.A.
Fundación Proahorro-Cesantía	Splendor Trading Corporation
Fundación Proahorro-Pensión	SSA Panamá, Inc.
Fundación Procapital-Pensión	St. Albert Village, Inc.
Fundación Proinversión-Cesantía	Stalwart Overseas, Ltd.
Fundación Proinversión-Pensión	Stone Age Holdings, S.A.
Fundación Prorenta- Cesantía	Stone Mason Holding, Inc.
Fundación Prorenta-Pensión	Stone Mason, Inc.

Fundación Provisión-Pensión	Sunbury Corporation
Fundación Samot	Taboga (La Caleta), S.A.
Fundación Soanro	Tanis (Overseas), Ltd.
Fundación Spivi	Tanis Holdings, S.A.
Fundación Stanju	Tarife Real Estate, S.A.
Fundación Sunbury Motta	Tatira, S.A.
Fundación Sus Buenos Vecinos, S.A.	TC Capital, S.A.
Fundación Sylberk	Telecomunicaciones Nacionales, S.A.
Fundación Tarife	Televisora Nacional, S.A.
Fundación Techo	Tenedora Activa, S.A.
Fundación Tedced	Tenedora Industrial Chiricana
Fundación Tight Loops	Terminal Industrial Taboguilla, S.A.
Fundación Tighter Loops	Thames River Investments, Corporation
Fundación Tosca	The Blue And Gold Family Foundation
Fundación Tosca Motta	The Corporate Management Company
Fundación Toujours Mon Petite Treso	The Golden Frog Holding, S.A.
Fundación Ugarit	The Heritage 30, S.A.
Fundación V. Humbert Arias e Hijos	The Woods Developent Inc.
Fundación Wittana, S.A.	THIRA 3, Inc.
Galeras Holdings Ltd	THIRA 5 Inc.
Galicia Incorporated, S.A.	THIRA 6, Inc.
Galleria 33 Investments, Inc.	Tilo 23, S.A.
Galleria Investment, S.A.	Tomis Holdings, S.A.
GBM Corporation	Town Center Administración, S.A.
GBM de Costa Rica, S.A.	Townshare, S.A.
GBM de El Salvador, S.A. de C.V.	Transirap Corporation
GBM de Guatemala Sociedad Anónima	Tri de Mar, Inc.
GBM de Honduras, S.A.	Trim Investments Ltd.
GBM de Nicaragua, S.A.	Twin Epress, S.A.
GBM de Panamá, S.A.	Ugarit, S.A.
GBM Dominicana	UGH Pharma, Inc.
GBM Inmobiliaria, S.A.	Ultracorp, S.A.
Generadora Alto Valle, S.A.	Unimax Properties Corporation
Generadora Pedregalito, S.A.	Urbanizadora Costa Verde, S.A.
Generadora Rio Chico, S.A.	Urkiola, S.A.
Germanicus, S.A.	Valley Land, S.A.
Glade Management Inc.	Vatimo Investments, S.A.
Glasgow Financial Holdings Ltd.	Vecapan Investment Corporation S.A.
Gleder Investment Corporation	Veroli Capital, Inc.
Glenhaven Development Corporation	Vertical Residential Holdings Inc.
Global Investment Real, S.A.	VF Consultants Corporation
Global Power Investment, S.A.	VF Holdings Corporation
Global Trucking Services, S.A.	VHS Capital Limited
Globalcom Investment Limited	View Village, Inc.
Golden Shamrock Investmets, S.A.	Vilanova Overseas Corporation
Golf Plaza Local No.7, S.A.	Villa del Mar, S.A.

Grand Emerald, Inc.	Villa Los Pinos, S.A.
Granlot SM., S.A.	Villalba 98 S.A.
GRB Administradora de Inversiones, S.A.	Vista Marina 16F
GRB Energy Holdings, Ltd.	Vocavi, S.A.
Greenocean Hill Corporation	Wilsie Resource Inc.
Greensboro, Ltd.	Winterport Enterprises Limited
GRJ Management Corporation	X7, S.A.
GRJ Management Inc.	Yoshi Investments, S.A.
Grupo Aceitero del Istmo, S.A.	Zarak Capital Corporation
Grupo ASSA, S.A.	Zarati River Farms, Inc.
Grupo Inbea, S.A.	Zaratova Properties, S.A.
Grupo Motta, Inc.	Zaratova, S.A.
Grupo Quebec, S.A.	

5. Las siguientes sociedades son propietarias de más de un 5% de las acciones en circulación de Grupo Financiero BG, S.A.:

- Empresa General de Inversiones, S.A.
- Interex, S.A.

B. Interés de Expertos y Asesores

A la fecha del presente informe no existe relación ni afiliación entre la Compañía y los expertos y asesores que prestan servicios.

VI. ESTRUCTURA DE CAPITALIZACION

A. Resumen de la estructura de Capitalización

1. Acciones y títulos de participación

Al 31 de diciembre de 2025, el capital autorizado de Grupo Financiero BG, S.A. está representado por 100,000,000 acciones comunes sin valor nominal, de las cuales hay emitidas y en circulación 90,736,702 acciones.

Tipo de Valor y Clase	Cantidad de valores Emitidos y en Circulación	Listado Bursátil	Capitalización de Mercado
Acciones Comunes	90,736,702	Bolsa Latinoamericana de Valores	US\$10,797,667,538

2. Títulos de Deuda

Los títulos están compuestos principalmente por bonos, notas internacionales y financiamientos los cuales para diciembre de 2025 fueron US\$976.9 millones (2024: US\$1,070.2 millones).

B. Descripción y Derecho de Títulos

El capital de Grupo Financiero BG, S.A. está representado por 100,000,000 de acciones comunes sin valor nominal. Cada acción tiene derecho a un (1) voto en todas las Juntas Generales de Accionistas y debe ser emitida en forma nominativa. Los accionistas tienen derecho preferente para adquirir acciones de una nueva emisión excepto cuando se da uno de los siguientes casos:

1. Que sea colocada a través de la Bolsa Latinoamericana de Valores, S.A. (antes Bolsa de Valores de Panamá) o de cualquier otra bolsa debidamente acreditada.
2. Que el propósito de la emisión sea la ejecución de planes de opción autorizados por la mayoría de la Junta Directiva de la Compañía a favor de colaboradores y ejecutivos clave de la sociedad o de sus subsidiarias.
3. Que el propósito de la emisión sea implementar un convenio de fusión de la sociedad con otra sociedad o sociedades.

II PARTE RESUMEN FINANCIERO

Resumen del Estado Consolidado de Resultados

	2025	2024	2023	2022	2021
	(en miles de US\$)				
Total de ingresos por intereses y comisiones	1,371,879	1,293,559	1,159,299	981,146	915,405
Total de gastos por intereses	410,619	373,609	308,854	256,262	271,570
Ingreso neto por intereses y comisiones	961,260	919,950	850,445	724,884	643,835
Total de provisión (reversión), neta	40,053	(13,431)	(42,265)	(34,683)	152,251
Ingreso neto por intereses y comisiones después de provisiones, netas	921,207	933,381	892,710	759,567	491,584
Otros ingresos (gastos):					
Honorarios y otras comisiones	466,859	414,082	354,355	313,279	256,690
Primas de seguros, neta	55,642	49,429	41,624	38,516	32,688
Ganancia (pérdida) en instrumentos financieros, neta	2,153	(9,497)	(46,533)	(94,685)	8,346
Otros ingresos, neto	61,509	51,933	51,995	28,471	29,232
Gastos por comisiones y otros gastos	(183,633)	(174,318)	(158,852)	(111,087)	(92,269)
Total de otros ingresos, neto	402,530	331,629	242,589	174,494	234,687
Gastos generales y administrativos	387,529	363,958	343,517	326,796	296,898
Participación patrimonial en asociadas	14,684	14,909	14,509	15,137	10,833
Utilidad neta antes de ISR	950,892	915,961	806,291	622,402	440,206
Impuesto sobre la renta, estimado	100,970	109,194	105,369	71,250	43,654
Impuesto sobre la renta, diferido	5,347	8,536	8,968	5,841	(18,815)
Impuesto sobre la renta, neto	106,317	117,730	114,337	77,091	24,839
Utilidad neta	844,575	798,231	691,954	545,311	415,367

Resumen del Estado Consolidado de Situación Financiera

	2025	2024	2023	2022	2021
	(en miles de US\$, excepto porcentajes)				
Activos					
Efectivo y depósitos en bancos	648,387	530,639	813,143	661,997	650,332
Inversiones y otros activos financieros	5,970,448	5,349,826	5,125,179	5,249,921	6,175,130
Préstamos	13,288,950	12,762,272	11,974,961	11,690,196	11,297,779
Menos:					
Reserva para pérdidas en préstamos	345,231	364,918	394,787	432,999	467,706
Comisiones no devengadas	46,529	41,596	38,961	38,496	36,092
Préstamos, netos	12,897,190	12,355,757	11,541,213	11,218,700	10,793,981
Inversión en asociadas	32,073	30,071	30,112	29,917	25,021
Otros activos	1,550,027	1,400,014	1,440,965	1,465,677	1,357,359
Total Activos	21,098,124	19,666,308	18,950,612	18,626,212	19,001,823
Pasivos y Patrimonio					
Total depósitos	14,597,352	13,572,469	13,090,765	13,033,917	13,638,996
Obligaciones y colocaciones	699,837	793,176	860,648	1,000,511	893,646
Bonos perpetuos	277,016	277,016	277,016	277,016	300,000
Otros pasivos	1,454,948	1,326,529	1,298,073	1,253,629	990,320
Total Pasivos	17,029,153	15,969,190	15,526,503	15,565,073	15,822,962
Total Patrimonio	4,068,971	3,697,118	3,424,109	3,061,138	3,178,860
Total Pasivos y Patrimonio	21,098,124	19,666,308	18,950,612	18,626,212	19,001,823
Información operativa					
Número de clientes ⁽¹⁾	2,006,760	1,870,164	1,726,509	1,594,413	1,389,161
% clientes activos en canales digitales ^{(1) (2)}	84.8%	83.4%	81.9%	79.1%	74.0%
Número de colaboradores permanentes ⁽³⁾	5,134	5,093	4,987	4,677	4,510
Número de sucursales ⁽⁴⁾	83	82	80	80	82
Número de ATMs ⁽⁴⁾	629	624	637	637	633
Activos bajo administración (US\$mm) ⁽⁵⁾	19,854	16,423	14,447	12,752	12,140

⁽¹⁾ Solamente considera clientes de BG; ⁽²⁾ Clientes activos en canales digitales (como porcentaje de clientes totales) representan a los clientes que transaccionan o visitan nuestra banca en línea o banca móvil en el último mes; ⁽³⁾ Número total de colaboradores permanentes de BG y Subsidiarias al final del periodo; ⁽⁴⁾ Número total de sucursales y ATMs en Panamá y Costa Rica; ⁽⁵⁾ Activos bajo administración en BG Valores.

Razones Financieras

	2025	2024	2023	2022	2021
Rentabilidad y Eficiencia:					
Margen neto de intereses ⁽¹⁾	5.19%	5.27%	5.08%	4.28%	3.74%
Rendimiento sobre activos promedios ⁽²⁾	4.15%	4.15%	3.73%	2.91%	2.19%
Rendimiento sobre patrimonio promedio ⁽²⁾	21.23%	21.78%	21.00%	17.99%	13.18%
Eficiencia operativa ⁽³⁾	28.11%	28.74%	31.02%	35.73%	33.38%
Gastos operacionales / activos promedios ⁽²⁾	1.90%	1.89%	1.85%	1.74%	1.56%
Otros ingresos / ingresos operativos ⁽⁴⁾	29.86%	28.49%	27.87%	27.93%	25.82%
Liquidez:					
Liquidez primaria / total depósitos y obligaciones ⁽⁵⁾	30.00%	28.10%	29.92%	30.07%	35.68%
Liquidez regulatoria / depósitos calificados	39.01%	42.16%	41.83%	39.04%	44.84%
Préstamos, neto / total depósitos de clientes ⁽⁶⁾	88.83%	91.10%	88.22%	86.09%	79.15%
Capital:					
Capital Primario Ordinario (CET 1) ⁽⁷⁾	24.25%	23.14%	22.25%	20.79%	20.65%
Capital Primario Total ⁽⁷⁾	26.10%	25.11%	24.31%	22.98%	22.91%
Capital Total ⁽⁷⁾	27.17%	26.22%	25.42%	24.16%	24.05%
Patrimonio / activos	19.29%	18.80%	18.07%	16.43%	16.73%
Calidad de cartera crediticia:					
Préstamos en no acumulación / total préstamos ⁽⁸⁾	2.09%	2.02%	2.16%	2.38%	3.01%
Préstamos vencidos y atrasados / total préstamos ⁽⁹⁾	2.45%	2.40%	2.54%	2.69%	3.37%
Reserva de préstamos / total préstamos	2.60%	2.86%	3.30%	3.70%	4.14%
Reserva de préstamos / préstamos en estado de no acumulación ⁽⁸⁾	124.34%	141.84%	152.55%	155.87%	137.75%
Reserva de préstamos / préstamos vencidos y atrasados ⁽⁹⁾	106.22%	119.17%	129.74%	137.74%	122.72%
Préstamos castigados / total préstamos	0.69%	0.48%	0.40%	0.27%	0.86%
Préstamos castigados, neto / total préstamos	0.41%	0.10%	(0.02%)	(0.07%)	0.63%

⁽¹⁾ El margen de interés neto se refiere a los ingresos netos por intereses y comisiones dividido entre los activos promedio que generan intereses. Los activos promedio que generan intereses se determinan en los saldos promedio mensuales. ⁽²⁾ Porcentajes se han calculado utilizando promedios mensuales. ⁽³⁾ La eficiencia operativa es definida como los gastos generales y administrativos dividido entre la suma de los ingresos netos por intereses, comisiones, otros ingresos, y la participación patrimonial en asociadas. ⁽⁴⁾ Otros ingresos corresponden a la suma de honorarios y otras comisiones, primas de seguros, neta y otros ingresos, neto; mientras que ingresos operativos corresponden a la suma de ingresos por intereses y comisiones, honorarios y otras comisiones, primas de seguros, neta y otros ingresos, neto. ⁽⁵⁾ La liquidez primaria está compuesta por: (i) efectivo, depósitos en bancos, y (ii) valores de renta fija de alta calidad (grado de inversión) incluyendo acuerdos de recompra, fondos mutuos de renta fija, letras del tesoro, certificado de depósitos negociables, papel comercial, bonos corporativos y soberanos. ⁽⁶⁾ Total de depósitos de clientes excluye interbancarios. ⁽⁷⁾ Razones de Capital como porcentaje de activos ponderados por riesgo. ⁽⁸⁾ Préstamos en estado de no acumulación: todos los préstamos con vencimiento de más de 90 días en pagos de intereses y/o principal, hipotecas residenciales con vencimiento de más de 120 días, y sobregiros de más de 30 días. ⁽⁹⁾ Préstamos vencidos y atrasados: todos los préstamos con vencimiento de más de 90 días en pagos de intereses y/o capital, y todos los préstamos vencidos 30 días después de su vencimiento.

**III PARTE
ESTADOS FINANCIEROS ANUALES**

Ver adjunto.

**IV PARTE
ESTADOS FINANCIEROS GARANTES**

No aplica

**V PARTE
ESTADOS FINANCIEROS DEL FIDEICOMISO**

No aplica

**VI PARTE
INFORME DE CALIFICACIÓN DE RIESGO**

No aplica

**VII PARTE
DECLARACIÓN JURADA**

Ver adjunto de declaración jurada.

**VIII PARTE
DIVULGACIÓN**

El informe de actualización anual de la compañía será divulgado al público a través de la página de Internet de Banco General, S.A. www.bgeneral.com, a más tardar el 31 de marzo de 2026.



**Raúl Alemán Zubieta
Representante Legal**

“Este documento ha sido preparado con el conocimiento de que su contenido será puesto a disposición del público inversionista y del público en general.”

**GRUPO FINANCIERO BG, S. A.
Y SUBSIDIARIAS**
(Panamá, República de Panamá)

**Estados Financieros Consolidados
e Información de Consolidación**

31 de diciembre de 2025

(Con el Informe de los Auditores Independientes)

“Este documento ha sido preparado con el conocimiento de
que su contenido será puesto a disposición del público
inversionista y del público en general”

GRUPO FINANCIERO BG, S. A. Y SUBSIDIARIAS
(Panamá, República de Panamá)

Índice del Contenido

Informe de los Auditores Independientes

Estado Consolidado de Situación Financiera
Estado Consolidado de Resultados
Estado Consolidado de Utilidades Integrales
Estado Consolidado de Cambios en el Patrimonio
Estado Consolidado de Flujos de Efectivo
Notas a los Estados Financieros Consolidados

	<u>Anexo</u>
Anexo de Consolidación - Información sobre el Estado Consolidado de Situación Financiera	1
Anexo de Consolidación - Información sobre el Estado Consolidado de Resultados y Utilidades no Distribuidas Consolidadas	2
Anexo de Consolidación - Información sobre el Estado Consolidado de Utilidades Integrales	3



INFORME DE LOS AUDITORES INDEPENDIENTES

A la Junta Directiva y Accionistas
Grupo Financiero BG, S. A.

Informe sobre la auditoría de los estados financieros consolidados

Opinión

Hemos auditado los estados financieros consolidados de Grupo Financiero BG, S. A. y subsidiarias (“la Compañía”), que comprenden el estado consolidado de situación financiera al 31 de diciembre de 2025, los estados consolidados de resultados, utilidades integrales, cambios en el patrimonio, y flujos de efectivo por el año terminado en esa fecha, y notas, que comprenden políticas contables materiales y otra información explicativa.

En nuestra opinión, los estados financieros consolidados adjuntos presentan razonablemente, en todos los aspectos materiales, la situación financiera consolidada de la Compañía al 31 de diciembre de 2025, y su desempeño financiero consolidado y sus flujos de efectivo consolidados por el año terminado en esa fecha de conformidad con las Normas de Contabilidad NIIF tal como han sido emitidas por el Consejo de Normas Internacionales de Contabilidad (Normas de Contabilidad NIIF).

Base de la opinión

Hemos efectuado nuestra auditoría de conformidad con las Normas Internacionales de Auditoría (NIA). Nuestras responsabilidades de acuerdo con dichas normas se describen más adelante en la sección *Responsabilidades del auditor en relación con la auditoría de los estados financieros consolidados* de nuestro informe. Somos independientes de la Compañía de conformidad con el Código Internacional de Ética para Profesionales de la Contabilidad del Consejo de Normas Internacionales de Ética para Contadores (incluyendo las Normas Internacionales de Independencia) (Código del IESBA) aplicable a las auditorías de estados financieros de entidades de interés público, junto con los requerimientos de ética que son relevantes a auditorías de estados financieros de entidades de interés público en la República de Panamá. Hemos cumplido también las demás responsabilidades de ética de conformidad con esos requerimientos y con el Código del IESBA. Consideramos que la evidencia de auditoría que hemos obtenido es suficiente y apropiada para ofrecer una base para nuestra opinión.

Asuntos clave de la auditoría

Los asuntos clave de la auditoría son aquellos asuntos que, según nuestro juicio profesional, han sido los más significativos en nuestra auditoría de los estados financieros consolidados del periodo corriente. Estos asuntos han sido atendidos en el contexto de nuestra auditoría de los estados financieros consolidados en su conjunto y en la formación de nuestra opinión sobre ellos, y no expresamos una opinión por separado sobre estos asuntos.

Reserva para pérdidas en préstamos

Véanse las Notas 3(h), 7 y 33 a los estados financieros consolidados

Asunto clave de la auditoría

La reserva para pérdidas en préstamos es considerada uno de los asuntos más significativos, ya que su metodología requiere la aplicación de juicios y el uso de supuestos, por parte de la administración para el diseño y aplicación del modelo de pérdida crediticia esperada ("PCE"). La cartera de préstamos a costo amortizado representa el 61% del total de activos de la Compañía al 31 de diciembre de 2025.

La reserva para pérdidas en préstamos comprende la PCE como resultado de la calificación de préstamos y la metodología para determinar la probabilidad de incumplimiento del préstamo según la etapa de deterioro en la que se asigne.

La PCE es determinada de acuerdo a la agrupación de los préstamos con características similares de riesgo de crédito, segregado en modelos para la Banca de Consumo y la Banca Empresarial. Ambos modelos están compuestos por estimaciones de la probabilidad de incumplimiento de pago, pérdida dado el incumplimiento, análisis prospectivo y exposición ante el incumplimiento. La evaluación de si se ha presentado o no un incremento significativo en el riesgo de crédito de los préstamos conlleva la aplicación de juicios importantes en dichos modelos. Esto constituye un reto desde la perspectiva de auditoría debido a la complejidad en la estimación de los componentes utilizados para realizar estos cálculos y la aplicación del juicio de la Compañía.

Cómo el asunto clave fue atendido en la auditoría

Nuestros procedimientos de auditoría, considerando el involucramiento de especialistas incluyeron:

- Evaluación de los controles clave sobre los cálculos de morosidad, calificaciones internas de riesgo de clientes, la exactitud de información de clientes y metodologías utilizadas.
- Para una muestra de préstamos empresariales, clasificados por tipo de actividad o industria, y de deudores con cambios en clasificación de riesgo con base en factores cuantitativos y cualitativos, inspección de los respectivos expedientes de crédito, incluyendo la información financiera de los deudores, los valores de garantías, determinados por valuadores expertos, que respaldan las operaciones de crédito y otros factores que pudiesen representar un evento que ocasione pérdidas, para reevaluar la razonabilidad de la calificación de riesgo de crédito asignada.
- Evaluación de las metodologías aplicadas por la Compañía en el modelo de estimación de la PCE de conformidad con la NIIF 9 Instrumentos Financieros, por medio de la inspección de políticas, manuales y metodologías documentadas y aprobadas por el gobierno corporativo de la Compañía.
- Evaluación independiente de los insumos utilizados en los modelos con base en las metodologías de Banca de Consumo y Banca Empresarial y recálculo según el modelo de estimación de la PCE para ambas metodologías.
- Evaluación de los juicios aplicados por la Compañía sobre supuestos relativos a las condiciones actuales de la economía, en estos juicios y las consideraciones sobre el análisis prospectivo que pueden cambiar el nivel de PCE, basados en nuestra experiencia y conocimiento de la industria.

Valuación de inversiones

Véanse las Notas 3(b), 3(h), 6 y 33 a los estados financieros consolidados

Asunto clave de la auditoría

Las inversiones reconocidas a valor razonable con cambios en resultados, así como las inversiones a valor razonable con cambios en otras utilidades integrales representan en conjunto el 28% del total de activos al 31 de diciembre de 2025. La Compañía utiliza proveedores externos para la obtención de la mayoría de los precios de estas inversiones y también utiliza metodologías internas de valorización para algunas inversiones cuando no se tiene disponible un precio provisto por los proveedores externos de precios.

El valor razonable de inversiones, determinado por medio de modelos internos de valuación, involucra juicios por parte de la Compañía y la utilización de algunos insumos que no están disponibles en mercados activos. Por otra parte, la valuación de las inversiones cuyos precios son provistos por entidades externas requiere esfuerzos adicionales por parte de los auditores para su validación.

El juicio involucrado en la estimación del valor razonable de una inversión cuando algunos insumos de valuación no son observables (por ejemplo, inversiones clasificadas en el nivel 3 de la jerarquía de valor razonable) es significativo. Al 31 de diciembre de 2025, las inversiones clasificadas en nivel 3 representaban el 17% del total de inversiones medidas a valor razonable y 5% del total de activos.

Otro asunto – Información suplementaria

Nuestra auditoría se efectuó con el propósito de expresar una opinión sobre los estados financieros consolidados considerados en su conjunto. La información suplementaria incluida en los Anexos 1,2 y 3 se presenta para propósito de análisis adicional y no es requerida como parte de los estados financieros consolidados. Esta información ha sido sujeta a los procedimientos de auditoría aplicados a la auditoría de los estados financieros consolidados y, en nuestra opinión, está presentada razonablemente en todos los aspectos materiales, relacionados con los estados financieros consolidados tomados en su conjunto.

Cómo el asunto clave fue atendido en la auditoría

Nuestros procedimientos de auditoría, considerando el involucramiento de especialistas incluyeron:

- Evaluación de los controles clave en el proceso de identificación, medición y manejo del riesgo de valuación, y la evaluación de las metodologías, insumos y supuestos usados por la Compañía en la determinación de los valores razonables.
- Pruebas de valuaciones de los instrumentos de nivel 1 a través de la comparación de los valores razonables aplicados por la Compañía con datos de mercados públicos y observables.
- Evaluación de los modelos de valor razonable y de los insumos utilizados en la valuación de instrumentos de nivel 2; para ello, se hace comparación de insumos observables del mercado con fuentes independientes y datos de mercado externos disponibles.
- Para una muestra de inversiones con insumos de valuación significativos no observables (nivel 3), evaluación de los modelos usados y aprobados por el gobierno corporativo y cálculo independiente de los precios de tales inversiones.

Otra información

La administración es responsable de la otra información. La otra información se refiere al Informe de Actualización Anual requerido por la Superintendencia del Mercado de Valores de Panamá, pero no incluye los estados financieros consolidados ni nuestro correspondiente informe de auditoría. Se espera que el Informe de Actualización Anual esté disponible para nosotros después de la fecha de este informe de auditoría.

Nuestra opinión sobre los estados financieros consolidados no abarca la otra información y no expresamos ninguna otra forma de conclusión de aseguramiento sobre ella.

En relación con nuestra auditoría de los estados financieros consolidados, nuestra responsabilidad es leer la otra información identificada anteriormente cuando esté disponible y, al hacerlo, considerar si la otra información es materialmente inconsistente con los estados financieros consolidados o nuestro conocimiento obtenido en la auditoría, o si, de algún modo, parece contener un error material.

Cuando leamos el Informe de Actualización Anual, si concluimos que existe un error material en el mismo, estamos obligados a comunicar el asunto a los encargados del gobierno corporativo del Banco.

Responsabilidades de la administración y de los encargados del gobierno corporativo en relación con los estados financieros consolidados

La administración es responsable de la preparación y presentación razonable de los estados financieros consolidados de conformidad con las Normas de Contabilidad NIIF, y del control interno que la administración determine que es necesario para permitir la preparación de estados financieros consolidados que estén libres de errores materiales, ya sea debido a fraude o error.

En la preparación de los estados financieros consolidados, la administración es responsable de evaluar la capacidad de la Compañía para continuar como un negocio en marcha, revelando, según corresponda, los asuntos relacionados con la condición de negocio en marcha y la utilización de la base de contabilidad de negocio en marcha, a menos que la administración tenga la intención de liquidar la Compañía o cesar sus operaciones, o bien no haya otra alternativa realista, más que esta.

Los encargados del gobierno corporativo son responsables de la supervisión del proceso de información financiera de la Compañía.

Responsabilidades del auditor en relación con la auditoría de los estados financieros consolidados

Nuestros objetivos son obtener una seguridad razonable acerca de si los estados financieros consolidados en su conjunto están libres de errores materiales, ya sea debido a fraude o error, y emitir un informe de auditoría que contenga nuestra opinión. Seguridad razonable es un alto grado de seguridad, pero no garantiza que una auditoría efectuada de conformidad con las NIA siempre detectará un error material cuando este exista. Los errores pueden deberse a fraude o error y se consideran materiales si, individualmente o de forma agregada, puede preverse razonablemente que influyan en las decisiones económicas que los usuarios toman basándose en estos estados financieros consolidados.

Como parte de una auditoría de conformidad con las NIA, aplicamos juicio profesional y mantenemos una actitud de escepticismo profesional durante toda la auditoría. También:

- Identificamos y evaluamos los riesgos de error material en los estados financieros consolidados, ya sea debido a fraude o error, diseñamos y aplicamos procedimientos de auditoría para responder a dichos riesgos y obtenemos evidencia de auditoría que sea suficiente y apropiada para proporcionar una base para nuestra opinión. El riesgo de no detectar un error material que resulte de fraude es mayor que uno que resulte de error, ya que el fraude puede implicar colusión, falsificación, omisiones deliberadas, manifestaciones intencionadamente erróneas o la elusión del control interno.
- Obtenemos el entendimiento del control interno relevante para la auditoría con el fin de diseñar procedimientos de auditoría que sean apropiados en las circunstancias, pero no con el propósito de expresar una opinión sobre la efectividad del control interno de la Compañía.
- Evaluamos lo apropiado de las políticas de contabilidad utilizadas y la razonabilidad de las estimaciones contables y la correspondiente información revelada por la administración.
- Concluimos sobre lo apropiado de la utilización, por la administración, de la base de contabilidad de negocio en marcha y, basándonos en la evidencia de auditoría obtenida, concluimos sobre si existe o no una incertidumbre material relacionada con eventos o condiciones que pueden generar dudas significativas sobre la capacidad de la Compañía para continuar como un negocio en marcha. Si concluimos que existe una incertidumbre material, se requiere que llamemos la atención en nuestro informe de auditoría sobre la correspondiente información revelada en los estados financieros consolidados o, si dichas revelaciones no son adecuadas, que modifiquemos nuestra opinión. Nuestras conclusiones se basan en la evidencia de auditoría obtenida hasta la fecha de nuestro informe de auditoría. Sin embargo, eventos o condiciones futuras pueden causar que la Compañía deje de ser un negocio en marcha.
- Evaluamos la presentación en su conjunto, la estructura y el contenido de los estados financieros consolidados, incluyendo la información revelada, y si los estados financieros consolidados representan las transacciones y eventos subyacentes de un modo que logran una presentación razonable.
- Planificamos y realizamos la auditoría de grupo para obtener evidencia suficiente y apropiada en relación con la información financiera de entidades o unidades de negocio dentro del grupo como base para expresar una opinión sobre los estados financieros del grupo. Somos responsables de la dirección, supervisión y revisión del trabajo de auditoría realizado para los fines de la auditoría del grupo. Somos responsables solamente de nuestra opinión de auditoría.

Nos comunicamos con los encargados del gobierno corporativo en relación con, entre otros asuntos, el alcance y la oportunidad de ejecución planificados de la auditoría y los hallazgos significativos de la auditoría, incluyendo cualesquiera deficiencias significativas del control interno que identifiquemos durante la auditoría.

También proporcionamos a los encargados del gobierno corporativo una declaración de que hemos cumplido los requerimientos de ética relevantes en relación con la independencia y les comunicamos todas las relaciones y otros asuntos que consideremos razonablemente que puedan afectar nuestra independencia y, cuando sea aplicable, las acciones tomadas para eliminar las amenazas o las salvaguardas que se hayan aplicado.

Entre los asuntos que han sido comunicados a los encargados del gobierno corporativo, determinamos aquellos que han sido los más significativos en la auditoría de los estados financieros consolidados del periodo corriente y que son, en consecuencia, los asuntos clave de la auditoría. Describimos estos asuntos en nuestro informe de auditoría salvo que las disposiciones legales o reglamentarias prohíban revelar públicamente el asunto o, en circunstancias extremadamente poco frecuentes, determinemos que un asunto no se debería comunicar en nuestro informe porque cabe razonablemente esperar que las consecuencias adversas de hacerlo superarían los beneficios de interés público de tal comunicación.

Otros requerimientos legales de información

En cumplimiento con la Ley 280 del 30 de diciembre de 2021, que regula la profesión del contador público autorizado en la República de Panamá, declaramos lo siguiente:

- La dirección, ejecución y supervisión de este trabajo de auditoría se ha realizado físicamente en territorio panameño para aquellas entidades o actividades de negocio dentro del Grupo que realizan operaciones que se perfeccionan, consumen o surten efecto dentro de la República de Panamá.
- El socio de la auditoría que ha elaborado este informe de los auditores independientes es Ricardo A. Carvajal V.
- El equipo de trabajo que ha participado en la auditoría de grupo a la que se refiere este informe, está conformado por Ricardo A. Carvajal V., socio y Nedo Cingolani, gerente senior.



Panamá, República de Panamá
12 de marzo de 2026



Ricardo A. Carvajal V.
Socio
C.P.A. 4378

GRUPO FINANCIERO BG, S. A. Y SUBSIDIARIAS

(Panamá, República de Panamá)

Estado Consolidado de Situación Financiera

31 de diciembre de 2025

(Cifras en Balboas)

Activos	Nota	2025	2024
Efectivo y efectos de caja		156,443,269	170,110,069
Depósitos en bancos:			
A la vista locales		147,809,573	134,232,715
A la vista en el exterior		298,198,450	205,366,931
A plazo locales		935,535	929,461
A plazo en el exterior		45,000,000	20,000,000
Intereses acumulados por cobrar		84,179	46,790
Total de depósitos en bancos		492,027,737	360,575,897
Total de efectivo, efectos de caja y depósitos en bancos	5	648,471,006	530,685,966
Inversiones y otros activos financieros a valor razonable con cambios en resultados		942,225,934	829,554,142
Inversiones y otros activos financieros a valor razonable con cambios en otras utilidades integrales		5,025,032,379	4,513,658,344
Inversiones y otros activos financieros a costo amortizado, neto		3,189,406	6,613,664
Intereses acumulados por cobrar		576	1,474
Inversiones y otros activos financieros, neto	6	5,970,448,295	5,349,827,624
Préstamos	7	13,288,950,141	12,762,271,656
Intereses acumulados por cobrar		62,294,386	58,854,224
Menos:			
Reserva para pérdidas en préstamos		345,231,052	364,917,778
Comisiones no devengadas		46,529,437	41,596,410
Préstamos, neto		12,959,484,038	12,414,611,692
Inversiones en asociadas	8	32,072,947	30,071,382
Propiedades, mobiliario, equipo y mejoras, neto de depreciación y amortización acumuladas	9	283,576,573	271,543,690
Activos por derechos de uso, neto	10	15,362,646	15,253,594
Obligaciones de clientes por aceptaciones		5,043,157	25,373,896
Ventas de inversiones y otros activos financieros pendientes de liquidación	11	309,119,262	273,005,259
Impuesto sobre la renta diferido	27	82,796,534	87,378,058
Plusvalía y activos intangibles, netos	12	254,853,830	257,657,590
Activos adjudicados para la venta, neto	13	84,194,741	60,187,045
Otros activos	7 y 31	452,701,347	350,712,290
Total de activos		21,098,124,376	19,666,308,086

El estado consolidado de situación financiera debe ser leído en conjunto con las notas que forman parte integral de los estados financieros consolidados.

<u>Pasivos y Patrimonio</u>	<u>Nota</u>	<u>2025</u>	<u>2024</u>
Pasivos:			
Depósitos:			
Locales:			
A la vista		2,988,226,301	2,691,400,050
Ahorros		4,811,705,325	4,661,556,735
A plazo:			
Particulares		6,406,277,121	5,914,800,813
Interbancarios		78,836,177	9,697,344
Extranjeros:			
A la vista		101,705,887	60,161,488
Ahorros		95,266,711	92,362,834
A plazo:			
Particulares		115,334,637	142,489,822
Intereses acumulados por pagar		113,685,789	105,737,698
Total de depósitos		14,711,037,948	13,678,206,784
Financiamientos:			
Valores vendidos bajo acuerdos de recompra	14	101,575,748	93,561,000
Obligaciones y colocaciones, neto	16	598,261,510	699,614,895
Bonos perpetuos	17	277,016,000	277,016,000
Intereses acumulados por pagar	14,16 y 17	11,464,580	12,433,916
Total de financiamientos		988,317,838	1,082,625,811
Pasivos por arrendamientos	18	17,418,099	17,233,425
Aceptaciones pendientes		5,043,157	25,373,896
Compras de inversiones y otros activos financieros pendientes de liquidación	11	655,459,165	539,170,458
Reservas de operaciones de seguros	19	28,442,132	24,728,077
Impuesto sobre la renta diferido	27	1,924,351	1,158,762
Otros pasivos	15 y 31	621,510,298	600,693,160
Total de pasivos		17,029,152,988	15,969,190,373
Patrimonio:	22		
Acciones comunes		1,254,127,917	1,225,040,368
Reservas legales		228,252,204	223,681,409
Reservas de capital		28,763,024	(96,458,507)
Utilidades no distribuidas		2,557,828,243	2,344,854,443
Total de patrimonio		4,068,971,388	3,697,117,713
Compromisos y contingencias	28		
Total de pasivos y patrimonio		21,098,124,376	19,666,308,086

GRUPO FINANCIERO BG, S. A. Y SUBSIDIARIAS

(Panamá, República de Panamá)

Estado Consolidado de Resultados

Por el año terminado el 31 de diciembre de 2025

(Cifras en Balboas)

	<u>Nota</u>	<u>2025</u>	<u>2024</u>
Ingresos por intereses y comisiones:			
Intereses:			
Préstamos		1,024,216,516	968,003,159
Depósitos en bancos		12,047,377	15,557,809
Inversiones y otros activos financieros		283,558,896	265,698,564
Comisiones sobre préstamos		52,056,263	44,299,269
Total de ingresos por intereses y comisiones		<u>1,371,879,052</u>	<u>1,293,558,801</u>
Gastos por intereses:			
Depósitos		365,325,592	324,761,964
Financiamientos		45,293,192	48,846,579
Total de gastos por intereses		<u>410,618,784</u>	<u>373,608,543</u>
Ingreso neto por intereses y comisiones		<u>961,260,268</u>	<u>919,950,258</u>
Provisión (reversión) para pérdidas en préstamos, neta	7	34,278,676	(16,488,744)
Provisión (reversión) para valuación de inversiones, neta	6	1,100,820	(84,520)
Provisión para activos adjudicados para la venta, neta	13	4,673,834	3,141,912
Ingreso neto de intereses y comisiones después de provisiones, netas		<u>921,206,938</u>	<u>933,381,610</u>
Otros ingresos (gastos):			
Honorarios y otras comisiones	25 y 30	466,859,322	414,082,494
Primas de seguros, neta		55,641,749	49,429,159
Ganancia (pérdida) en instrumentos financieros, neta	6 y 24	2,152,905	(9,497,343)
Otros ingresos, neto	25	61,509,406	51,932,628
Gastos por comisiones y otros gastos	12 y 18	(183,633,261)	(174,318,100)
Total de otros ingresos, neto		<u>402,530,121</u>	<u>331,628,838</u>
Gastos generales y administrativos:			
Salarios y otros gastos de personal	26	218,059,519	203,955,754
Depreciación y amortización	9 y 10	43,022,631	37,801,879
Gastos de propiedades, mobiliario y equipo		41,119,954	38,003,148
Otros gastos		85,326,402	84,196,973
Total de gastos generales y administrativos		<u>387,528,506</u>	<u>363,957,754</u>
Utilidad neta operacional		<u>936,208,553</u>	<u>901,052,694</u>
Participación patrimonial en asociadas	8	14,684,346	14,908,375
Utilidad neta antes del impuesto sobre la renta		<u>950,892,899</u>	<u>915,961,069</u>
Impuesto sobre la renta, estimado		100,970,065	109,194,060
Impuesto sobre la renta, diferido		5,347,265	8,536,197
Impuesto sobre la renta, neto	27	106,317,330	117,730,257
Utilidad neta		<u>844,575,569</u>	<u>798,230,812</u>
Utilidad neta por acción	23	<u>9.34</u>	<u>8.86</u>
Utilidad neta por acción diluida	23	<u>9.18</u>	<u>8.69</u>

El estado consolidado de resultados debe ser leído en conjunto con las notas que forman parte integral de los estados financieros consolidados.

GRUPO FINANCIERO BG, S. A. Y SUBSIDIARIAS

(Panamá, República de Panamá)

Estado Consolidado de Utilidades Integrales

Por el año terminado el 31 de diciembre de 2025

(Cifras en Balboas)

	<u>2025</u>	<u>2024</u>
Utilidad neta	<u>844,575,569</u>	<u>798,230,812</u>
Otros ingresos (gastos) integrales:		
Partidas que son o pueden ser reclasificadas al estado consolidado de resultados:		
Valuación de inversiones y otros activos financieros:		
Cambios netos en valuación de inversiones a VR OUI	131,217,136	66,858,239
Transferencia a resultados por ventas de inversiones a VR OUI	(8,668,191)	(23,442,918)
Valuación del riesgo de crédito de inversiones a VR OUI	1,116,795	(72,304)
Valuación de plan de opciones	<u>1,555,791</u>	<u>1,394,644</u>
Total de otros ingresos integrales, neto	<u>125,221,531</u>	<u>44,737,661</u>
Total de utilidades integrales	<u><u>969,797,100</u></u>	<u><u>842,968,473</u></u>

El estado consolidado de utilidades integrales debe ser leído en conjunto con las notas que forman parte integral de los estados financieros consolidados.

GRUPO FINANCIERO BG, S. A. Y SUBSIDIARIAS

(Panamá, República de Panamá)

Estado Consolidado de Cambios en el Patrimonio

Por el año terminado el 31 de diciembre de 2025

(Cifras en Balboas)

Nota	Reservas de Capital							
	Acciones comunes	Reservas legales	Reserva de seguros	Valuación de inversiones y otros activos financieros	Valuación de plan de opciones	Total reservas de capital	Utilidades no distribuidas	Total del patrimonio
Saldo al 31 de diciembre de 2023	1,199,309,253	213,274,003	1,000,000	(163,678,172)	21,482,004	(141,196,168)	2,152,721,962	3,424,109,050
Utilidad neta	0	0	0	0	0	0	798,230,812	798,230,812
Otros ingresos (gastos) integrales:								
Partidas que son o pueden ser reclasificadas al estado consolidado de resultados:								
Valuación de inversiones y otros activos financieros:								
Cambios netos en valuación de inversiones a VR OUI	0	0	0	66,858,239	0	66,858,239	0	66,858,239
Transferencia a resultados por ventas de inversiones a VR OUI	0	0	0	(23,442,918)	0	(23,442,918)	0	(23,442,918)
Valuación del riesgo de crédito de inversiones a VR OUI	0	0	0	(72,304)	0	(72,304)	0	(72,304)
Valuación de plan de opciones	0	0	0	0	1,394,644	1,394,644	0	1,394,644
Total de otros ingresos integrales, netos	0	0	0	43,343,017	1,394,644	44,737,661	0	44,737,661
Total de utilidades integrales	0	0	0	43,343,017	1,394,644	44,737,661	798,230,812	842,968,473
Transacciones atribuibles a los accionistas:								
Emisión de acciones	25,731,115	0	0	0	0	0	0	25,731,115
Dividendos pagados sobre acciones comunes	0	0	0	0	0	0	(540,899,186)	(540,899,186)
Impuesto sobre dividendos	0	0	0	0	0	0	(50,379,231)	(50,379,231)
Impuesto complementario	0	0	0	0	0	0	(4,412,508)	(4,412,508)
Traspaso de utilidades no distribuidas	0	10,407,406	0	0	0	0	(10,407,406)	0
Total de transacciones atribuibles a los accionistas	25,731,115	10,407,406	0	0	0	0	(606,098,331)	(569,959,810)
Saldo al 31 de diciembre de 2024	1,225,040,368	223,681,409	1,000,000	(120,335,155)	22,876,648	(96,458,507)	2,344,854,443	3,697,117,713
Utilidad neta	0	0	0	0	0	0	844,575,569	844,575,569
Otros ingresos (gastos) integrales:								
Partidas que son o pueden ser reclasificadas al estado consolidado de resultados:								
Valuación de inversiones y otros activos financieros:								
Cambios netos en valuación de inversiones a VR OUI	0	0	0	131,217,136	0	131,217,136	0	131,217,136
Transferencia a resultados por ventas de inversiones a VR OUI	0	0	0	(8,668,191)	0	(8,668,191)	0	(8,668,191)
Valuación del riesgo de crédito de inversiones a VR OUI	0	0	0	1,116,795	0	1,116,795	0	1,116,795
Valuación de plan de opciones	0	0	0	0	1,555,791	1,555,791	0	1,555,791
Total de otros ingresos integrales, netos	0	0	0	123,665,740	1,555,791	125,221,531	0	125,221,531
Total de utilidades integrales	0	0	0	123,665,740	1,555,791	125,221,531	844,575,569	969,797,100
Transacciones atribuibles a los accionistas:								
Emisión de acciones	29,087,549	0	0	0	0	0	0	29,087,549
Dividendos pagados sobre acciones comunes	0	0	0	0	0	0	(579,480,278)	(579,480,278)
Impuesto sobre dividendos	0	0	0	0	0	0	(51,568,172)	(51,568,172)
Impuesto complementario	0	0	0	0	0	0	6,333,171	6,333,171
Traspaso de utilidades no distribuidas	0	4,570,795	0	0	0	0	(4,570,795)	0
Cambios por adopción de NIIF 17, neto	22	0	0	0	0	0	(2,315,695)	(2,315,695)
Total de transacciones atribuibles a los accionistas	29,087,549	4,570,795	0	0	0	0	(631,601,769)	(597,943,425)
Saldo al 31 de diciembre de 2025	1,254,127,917	228,252,204	1,000,000	3,330,585	24,432,439	28,763,024	2,557,828,243	4,068,971,388

El estado consolidado de cambios en el patrimonio debe ser leído en conjunto con las notas que forman parte integral de los estados financieros consolidados.

GRUPO FINANCIERO BG, S. A. Y SUBSIDIARIAS
(Panamá, República de Panamá)

Estado Consolidado de Flujos de Efectivo

Por el año terminado el 31 de diciembre de 2025

(Cifras en Balboas)

	<u>Nota</u>	<u>2025</u>	<u>2024</u>
Actividades de operación:			
Utilidad neta		844,575,569	798,230,812
Ajustes para conciliar la utilidad neta y el efectivo de las actividades de operación:			
Provisión (reversión) para pérdidas en préstamos, neta	7	34,278,676	(16,488,744)
Provisión (reversión) para valuación de inversiones, neta	6	1,100,820	(84,520)
Provisión para activos adjudicados para la venta, neta	13	4,673,834	3,141,912
(Ganancia) pérdida no realizada en inversiones y otros activos financieros	24	(15,006,348)	2,787,031
Pérdida (ganancia) no realizada en instrumentos derivados	24	7,540,838	(13,944,119)
Ganancia en venta de inversiones y otros activos financieros a VR con cambios en resultados, neta	24	(9,443,518)	(4,088,913)
Pérdida en venta de inversiones y otros activos financieros a VR OUI, neta	24	2,229,886	25,099,144
Pérdida (ganancia) realizada en instrumentos derivados	24	12,526,237	(355,800)
Fluctuaciones cambiarias, netas	25	19,944	94,612
Ganancia en venta de activos fijos, neta	25	(248,310)	(150,521)
Depreciación y amortización	9 y 10	43,022,631	37,801,879
Amortización de activos intangibles	12	2,803,760	2,803,770
Participación patrimonial en asociadas	8	(14,684,346)	(14,908,375)
Impuesto sobre la renta, neto	27	106,317,330	117,730,257
Ingresos por intereses y comisiones		(1,371,879,052)	(1,293,558,801)
Gastos por intereses		410,618,784	373,608,543
Ingresos por dividendos		(3,375,942)	(2,592,874)
Cambios en activos y pasivos operativos:			
Depósitos a plazo en bancos		(19,006,074)	(973,819)
Inversiones y otros activos financieros a valor razonable con cambios en resultados		(91,141,248)	(37,761,740)
Préstamos		(580,643,887)	(800,691,188)
Comisiones no devengadas		56,989,290	46,934,451
Crédito fiscal por intereses preferenciales	7	(61,909,129)	(65,632,677)
Otros activos		(105,770,718)	74,686,437
Depósitos a la vista		338,370,650	(111,826,530)
Depósitos de ahorros		153,052,467	(131,669,714)
Depósitos a plazo		533,459,956	725,200,407
Reservas de operaciones de seguros		3,714,055	899,599
Otros pasivos		160,345,710	73,436,043
Efectivo generado de operaciones:			
Impuesto sobre la renta pagado		(128,795,641)	(119,056,606)
Intereses cobrados		1,313,167,754	1,257,938,430
Intereses pagados		(403,614,900)	(356,764,163)
Dividendos recibidos	25	3,375,942	2,592,874
Total		<u>382,089,451</u>	<u>(225,793,715)</u>
Flujos de efectivo de las actividades de operación		<u>1,226,665,020</u>	<u>572,437,097</u>
Actividades de inversión:			
Compras de inversiones y otros activos financieros a VR OUI		(3,336,750,060)	(4,563,740,931)
Ventas y redenciones de inversiones y otros activos financieros a VR OUI		2,956,158,565	4,388,104,723
Compras de inversiones a costo amortizado		(3,190,938)	(6,631,170)
Redenciones de inversiones a costo amortizado		6,631,171	5,693,896
Dividendos recibidos en asociadas		12,682,781	14,949,114
Ventas de propiedades, mobiliario y equipo		1,273,426	262,373
Compras de propiedades, mobiliario y equipo	9	(52,354,422)	(45,738,148)
Flujos de efectivo de las actividades de inversión		<u>(415,549,477)</u>	<u>(207,100,143)</u>
Actividades de financiamiento:			
Obligaciones y colocaciones	16	20,000,000	40,000,000
Redención de colocaciones y cancelación de obligaciones	16	(119,615,385)	(199,307,686)
Valores vendidos bajo acuerdos de recompra	14	8,014,748	93,561,000
Pagos de pasivos por arrendamientos	18	(3,650,586)	(3,551,977)
Producto de emisión de acciones		29,087,549	25,731,115
Dividendos pagados sobre acciones comunes		(579,480,278)	(540,899,186)
Impuesto complementario pagado		(15,161,842)	(13,968,939)
Impuesto sobre dividendos		(51,568,172)	(50,379,231)
Flujos de efectivo de las actividades de financiamiento		<u>(712,373,966)</u>	<u>(648,814,904)</u>
Aumento (disminución) neta en efectivo y equivalentes de efectivo		98,741,577	(283,477,950)
Efectivo y equivalentes de efectivo al inicio del año		529,209,715	812,687,665
Efectivo y equivalentes de efectivo al final del año	5	<u>627,951,292</u>	<u>529,209,715</u>

El estado consolidado de flujos de efectivo debe ser leído en conjunto con las notas que forman parte integral de los estados financieros consolidados.

GRUPO FINANCIERO BG, S. A. Y SUBSIDIARIAS

(Panamá, República de Panamá)

Notas a los Estados Financieros Consolidados

31 de diciembre de 2025

Índice de Notas

- | | |
|---------------------------------------------------------------------------------------------------------------------|-----------------------------------------------------------------------------------------------------------------|
| 1. Información General
<i>(ver página 14)</i> | 19. Reservas de Operaciones de Seguros
<i>(ver página 54)</i> |
| 2. Base de Preparación
<i>(ver página 15)</i> | 20. Concentración de Activos y Pasivos Financieros
<i>(ver página 55)</i> |
| 3. Políticas de Contabilidad Materiales
<i>(ver página 15)</i> | 21. Información de Segmentos
<i>(ver página 56)</i> |
| 4. Saldos y Transacciones con Partes Relacionadas
<i>(ver página 32)</i> | 22. Patrimonio
<i>(ver página 57)</i> |
| 5. Efectivo y Equivalentes de Efectivo
<i>(ver página 34)</i> | 23. Utilidad por Acción
<i>(ver página 59)</i> |
| 6. Inversiones y Otros Activos Financieros
<i>(ver página 34)</i> | 24. Ganancia (Pérdida) en Instrumentos Financieros, Neta
<i>(ver página 59)</i> |
| 7. Préstamos
<i>(ver página 42)</i> | 25. Honorarios, Otras Comisiones y Otros Ingresos, Neto
<i>(ver página 60)</i> |
| 8. Inversiones en Asociadas
<i>(ver página 46)</i> | 26. Beneficios a Colaboradores
<i>(ver página 60)</i> |
| 9. Propiedades, Mobiliario, Equipo y Mejoras
<i>(ver página 47)</i> | 27. Impuesto sobre la Renta
<i>(ver página 61)</i> |
| 10. Activos por Derechos de Uso
<i>(ver página 47)</i> | 28. Compromisos y Contingencias
<i>(ver página 63)</i> |
| 11. Ventas y Compras de Inversiones y Otros Activos Financieros Pendientes de Liquidación
<i>(ver página 48)</i> | 29. Sociedades de Inversión y Vehículos Separados
<i>(ver página 64)</i> |
| 12. Plusvalía y Activos Intangibles, Netos
<i>(ver página 48)</i> | 30. Entidades Estructuradas
<i>(ver página 65)</i> |
| 13. Activos Adjudicados para la Venta, Neto
<i>(ver página 50)</i> | 31. Instrumentos Financieros Derivados
<i>(ver página 65)</i> |
| 14. Valores Vendidos bajo Acuerdos de Recompra
<i>(ver página 50)</i> | 32. Valor Razonable de Instrumentos Financieros
<i>(ver página 69)</i> |
| 15. Otros Pasivos Financieros a Valor Razonable
<i>(ver página 51)</i> | 33. Administración de Riesgos de Instrumentos Financieros
<i>(ver página 71)</i> |
| 16. Obligaciones y Colocaciones, Neto
<i>(ver página 51)</i> | 34. Estimaciones Contables Críticas y Juicios en la Aplicación de Políticas Contables
<i>(ver página 86)</i> |
| 17. Bonos Perpetuos
<i>(ver página 53)</i> | 35. Principales Leyes y Regulaciones Aplicables
<i>(ver página 87)</i> |
| 18. Pasivos por Arrendamientos
<i>(ver página 53)</i> | |

GRUPO FINANCIERO BG, S. A. Y SUBSIDIARIAS

(Panamá, República de Panamá)

Notas a los Estados Financieros Consolidados

31 de diciembre de 2025

(Cifras en Balboas)

(1) Información General

Grupo Financiero BG, S. A., una subsidiaria 59.39% (2024: 59.65%) de Empresa General de Inversiones, S. A., está incorporada bajo las leyes de la República de Panamá desde enero 2007 y su actividad principal es la tenencia de acciones de capital. Grupo Financiero BG, S. A. y subsidiarias serán referidas como “la Compañía”.

El 31 de diciembre de 2024, la subsidiaria BG Valores, S. A. absorbió por fusión a la subsidiaria BG Investment Co., Inc., por lo cual todas las cuentas de activo, pasivo y patrimonio de esta última fueron incorporadas al estado de situación financiera de la subsidiaria BG Valores, S. A. a partir de esa fecha.

Grupo Financiero BG, S. A. es 100% dueña de las subsidiarias:

- Banco General, S. A., que posee a su vez al 100% las subsidiarias que se presentan a continuación y que forman parte de su consolidación:
 - General de Seguros, S. A.: seguros y reaseguros en Panamá.
 - Overseas Capital Markets, Inc.: tenedora de acciones en las Islas Caimán. Esta a su vez cuenta con las subsidiarias:
 - Banco General (Overseas), Inc.: banca internacional en las Islas Caimán.
 - Commercial Re Overseas, Ltd.: reaseguro internacional en las Islas Vírgenes Británicas.
 - BG Valores, S. A.: corretaje de valores, administración de activos y puesto de bolsa en Panamá.
 - Banco General (Costa Rica), S. A.: actividad bancaria en Costa Rica.
 - ProFuturo Administradora de Fondos de Pensiones y Cesantía, S. A.: administradora de fondos de pensiones y jubilaciones, cesantías y de inversiones en Panamá.
 - Yappy, S. A.: plataforma digital para transferencias de dinero y pagos entre personas y comercios en Panamá.
 - BG Trust, Inc.: administración de fideicomisos en Panamá.
 - Vale General, S. A.: administración y comercialización de vales alimenticios en Panamá. Esta a su vez cuenta con la subsidiaria:
 - Inmobiliaria de Bienes, S. A.: bienes raíces en Panamá, la cual inició operaciones en agosto de 2024.
- BGV Securities Holdings USA, LLC, que posee a su vez al 100% las subsidiarias que se presentan a continuación, y que forman parte de su consolidación:
 - BGV Securities USA, LLC: corretaje de valores en USA.
 - BGV Financial Advisors USA, LLC: asesor de inversiones en USA, la cual inició operaciones en abril de 2024.

La oficina principal está ubicada en Torre Banco General, Urbanización Marbella, Avenida Aquilino De La Guardia, Ciudad de Panamá, República de Panamá.

GRUPO FINANCIERO BG, S. A. Y SUBSIDIARIAS

(Panamá, República de Panamá)

Notas a los Estados Financieros Consolidados

(2) Base de Preparación

(a) *Declaración de Cumplimiento*

Los estados financieros consolidados fueron preparados de conformidad con las Normas de Contabilidad NIIF tal como han sido emitidas por el Consejo de Normas Internacionales de Contabilidad (Normas de Contabilidad NIIF).

Estos estados financieros consolidados fueron revisados por el Comité de Auditoría de Junta Directiva y aprobados por la Junta Directiva para su emisión el 10 de marzo de 2026.

(b) *Base de Medición*

Estos estados financieros consolidados han sido preparados sobre la base de costo histórico o costo amortizado, exceptuando los activos y pasivos financieros a valor razonable, valores a valor razonable con cambios en otras utilidades integrales e instrumentos financieros derivados, los cuales se miden a su valor razonable; y los activos adjudicados para la venta, los cuales se miden al menor del valor en libros versus el valor estimado de realización.

Inicialmente se reconocen los préstamos y las partidas por cobrar y los depósitos en la fecha en que se originan. Todos los otros activos financieros (incluidos los activos designados al valor razonable con cambios en resultados), se reconocen inicialmente a la fecha de la transacción en la que la Compañía se compromete a comprar o vender un instrumento.

(c) *Moneda Funcional y de Presentación*

Los estados financieros consolidados presentan cifras en balboas (B/.), la unidad monetaria de la República de Panamá, la cual está a la par y es de libre cambio con el dólar (US\$) de los Estados Unidos de América. La República de Panamá no emite papel moneda propio y, en su lugar, el dólar (US\$) de los Estados Unidos de América es utilizado como moneda de curso legal y funcional.

(3) Políticas de Contabilidad Materiales

Las políticas de contabilidad detalladas a continuación han sido aplicadas consistentemente por la Compañía a todos los períodos presentados en estos estados financieros consolidados:

(a) *Base de Consolidación*

- *Subsidiarias*

La Compañía controla una subsidiaria cuando está expuesta, o tiene derecho, a rendimientos variables procedentes de su implicación en la subsidiaria y tiene la capacidad de influir en esos rendimientos a través de su poder sobre ésta. Los estados financieros de las subsidiarias, descritas en la Nota 1, están incluidos en los estados financieros consolidados desde la fecha en que comienza el control hasta la fecha en que cesa el mismo.

- *Sociedades de Inversión y Vehículos Separados*

La Compañía maneja y administra activos mantenidos en fideicomisos y otros vehículos de inversión en respaldo de los inversores. Los estados financieros de estas entidades no son parte de estos estados financieros consolidados, excepto cuando la Compañía tiene control sobre la entidad.

GRUPO FINANCIERO BG, S. A. Y SUBSIDIARIAS

(Panamá, República de Panamá)

Notas a los Estados Financieros Consolidados

- *Entidades Estructuradas*

Una entidad estructurada es una entidad que ha sido diseñada de forma que los derechos de voto o similares no sean el factor determinante para decidir quién controla la entidad, tal como cuando los derechos de voto se relacionan solo con las tareas administrativas y las actividades relevantes se dirigen por medio de acuerdos contractuales. Para determinar si se tiene control y por consiguiente determinar si se consolida la entidad estructurada, se evalúan factores de la participada tales como su propósito y diseño; su capacidad presente de dirigir las actividades relevantes; la naturaleza de su relación con otras partes; y la exposición a los rendimientos variables procedentes de su implicación en la participada. Los estados financieros de las entidades estructuradas no son parte de estos estados financieros consolidados, excepto cuando la Compañía tiene control.

- *Inversiones en Asociadas*

Una asociada es una entidad sobre la que la Compañía tiene influencia significativa, pero no tiene control o control conjunto, sobre sus políticas financieras u operativas. Se presume que la entidad ejerce influencia significativa cuando posee entre el 20% y 50% del poder de voto en la participada.

Las inversiones en asociadas son contabilizadas utilizando el método de participación patrimonial y son reconocidas inicialmente al costo. El costo de la inversión incluye los costos de transacción.

Los estados financieros consolidados incluyen la participación sobre las ganancias o pérdidas y otras utilidades integrales bajo el método de participación patrimonial, después de ajustes para presentarlas de manera uniforme con las políticas contables, desde la fecha en que comienza la influencia significativa hasta la fecha en que la misma cese.

Cuando la participación en las pérdidas de una asociada o negocio en conjunto iguala o excede su participación en ésta, se deja de reconocer su participación en las pérdidas adicionales. El valor en libros de la inversión, junto con cualquier participación a largo plazo que, en esencia, forme parte de la inversión neta de la participada, es reducido a cero, con excepción si la Compañía tiene una obligación o pagos que realizar en nombre de la participada.

- *Saldos y Transacciones Eliminados en la Consolidación*

Los estados financieros consolidados incluyen los activos, pasivos, patrimonio, ingresos y gastos de Grupo Financiero BG, S. A. y de sus subsidiarias descritas en la Nota 1. Los saldos y transacciones significativas entre compañías han sido eliminados en la consolidación.

(b) *Medición del Valor Razonable*

El valor razonable de un activo o pasivo financiero es el precio que sería recibido por vender un activo o pagado por transferir un pasivo en una transacción ordenada entre participantes del mercado en la fecha de medición (precio de salida).

GRUPO FINANCIERO BG, S. A. Y SUBSIDIARIAS

(Panamá, República de Panamá)

Notas a los Estados Financieros Consolidados

Cuando se adquiere un activo o se asume un pasivo, el precio de la transacción es el precio pagado por adquirir el activo, o recibido por asumir el pasivo (precio de entrada). El valor razonable inicial de un instrumento financiero es el precio de la transacción.

El valor razonable de un instrumento se mide utilizando un precio cotizado en un mercado activo para tal instrumento. Un mercado es considerado como activo, si las transacciones de estos activos o pasivos tienen lugar con frecuencia y volumen suficiente para proporcionar información para fijar precios sobre una base de negocio en marcha. Cuando un precio para un activo o pasivo idéntico no es observable se utilizará una técnica de valorización que maximice el uso de variables observables relevantes y minimice el uso de variables no observables. Dado que el valor razonable es una medición basada en variables de mercado (precios, rendimiento, margen de crédito, etc.), se mide utilizando los supuestos que los participantes de mercado utilizarían al fijar el precio del activo o pasivo.

El valor razonable de los instrumentos financieros es determinado usando los precios provistos por mercados de valores, diversos medios electrónicos de información, creadores de mercado, corredores de bolsa, compañías independientes especializadas en la valorización de inversiones, administradores de valores y bancos. Adicionalmente, la Compañía usa técnicas de valorización para calcular el precio de algunas de sus inversiones, principalmente flujos de efectivo descontados a la tasa de descuento adecuada para ese valor o instrumento.

(c) *Efectivo y Equivalentes de Efectivo*

Para propósitos del estado consolidado de flujos de efectivo, se incluye: (i) el efectivo que comprende tanto el efectivo como los depósitos a la vista en bancos, y (ii) los equivalentes de efectivo compuesto por los depósitos a plazo en bancos con vencimientos originales de tres meses o menos.

(d) *Valores Comprados bajo Acuerdos de Reventa*

Los valores comprados bajo acuerdos de reventa son transacciones a corto plazo con garantía de valores, en las cuales se toma posesión de los valores a un descuento del valor de mercado y se acuerda revenderlos al deudor a una fecha futura y a un precio determinado. La diferencia entre el valor de compra y el precio de venta futuro se reconoce como ingreso por intereses bajo el método de tasa de interés efectiva.

Los valores recibidos como colateral no son reconocidos en los estados financieros consolidados a menos que se dé un incumplimiento por parte de la contraparte del contrato, que le otorgue el derecho a la Compañía de apropiarse los valores.

El valor de mercado de estas inversiones se monitorea, y se obtiene una garantía adicional cuando sea apropiado para cubrir la exposición al riesgo de crédito.

(e) *Inversiones y Otros Activos Financieros*

Las inversiones y otros activos financieros son clasificados a la fecha de negociación e inicialmente medidos al valor razonable, más los costos incrementales relacionados a la transacción, excepto por las inversiones contabilizadas a valor razonable con cambios en resultados.

GRUPO FINANCIERO BG, S. A. Y SUBSIDIARIAS

(Panamá, República de Panamá)

Notas a los Estados Financieros Consolidados

La clasificación y medición de los activos financieros refleja el modelo de negocios en el que los activos son gestionados y sus características de flujos de efectivo.

El modelo de negocios incluye tres categorías de clasificación para los activos financieros:

- *Costo Amortizado (CA)*

Un activo financiero es medido a costo amortizado si cumple con ambas de las siguientes condiciones:

- El activo es mantenido dentro de un modelo de negocio cuyo objetivo es obtener flujos de efectivo contractuales; y
- Los términos contractuales del activo financiero establecen fechas específicas para los flujos de efectivo derivados solamente de pagos a principal e intereses sobre el saldo vigente.

- *Valor razonable con cambios en otras utilidades integrales (VR OUI)*

Un instrumento de deuda es medido a VR OUI solo si cumple con las siguientes condiciones y no ha sido designado como a valor razonable con cambios en resultados:

- El activo es mantenido dentro de un modelo de negocio cuyo objetivo es cobrar los flujos de efectivo contractuales y vender estos activos financieros; y;
- Los términos contractuales del activo financiero establecen fechas específicas para los flujos de efectivo derivados solamente de pagos de principal e intereses sobre el saldo vigente.

Durante el reconocimiento inicial de inversiones en instrumentos de patrimonio no mantenidas para negociar, la Compañía puede elegir irrevocablemente registrar los cambios subsecuentes en valor razonable como parte de las otras utilidades integrales. Esta elección se debe hacer sobre una base de instrumento por instrumento.

- *Valor razonable con cambios en resultados (VR CR)*

Todos los otros activos financieros son medidos a su valor razonable con cambios en resultados.

Evaluación del modelo de negocio

La evaluación a nivel de los portafolios y del objetivo del modelo de negocio que aplica a los instrumentos financieros de dichos portafolios, incluye lo siguiente:

- Las políticas y los objetivos señalados para la cartera y la operación de esas políticas en la práctica que incluyen la estrategia de la gerencia para:
 - (i) definir el cobro de ingresos por intereses contractuales
 - (ii) mantener un perfil de rendimiento de interés definido

GRUPO FINANCIERO BG, S. A. Y SUBSIDIARIAS

(Panamá, República de Panamá)

Notas a los Estados Financieros Consolidados

- (iii) mantener un rango de duración específico
- (iv) poder vender en cualquier momento por necesidades de liquidez o con el fin de optimizar el perfil de riesgo / retorno de un portafolio con base en las tasas de interés, los márgenes de crédito, la duración actual y la meta definida.

- La forma en que se reporta a la alta gerencia sobre el comportamiento de los distintos portafolios;
- Los riesgos que afectan el rendimiento del modelo de negocio (y los activos financieros mantenidos en el modelo de negocio) y la forma en que se administran dichos riesgos;
- La frecuencia y el valor de las ventas en períodos anteriores, las razones de esas ventas y las expectativas sobre la actividad de ventas futuras.

Los activos financieros que son mantenidos para negociar y cuyo rendimiento es evaluado solamente con base en el cambio de su valor razonable son medidos a valor razonable con cambios en resultados debido a que estos son adquiridos con el propósito de generar una ganancia a corto plazo por las fluctuaciones del precio del instrumento.

Evaluación de si los flujos de efectivo contractuales son solamente pagos de principal e intereses (SPPI)

Para el propósito de esta evaluación, “principal” se define como el valor razonable del activo financiero al momento de reconocimiento inicial. “Interés” se define como la consideración del valor del dinero en el tiempo y por el riesgo de crédito asociado al monto del principal vigente en un plazo particular y por otros riesgos de un acuerdo básico de préstamos y otros costos asociados, al igual que el margen de rentabilidad.

Al evaluar si los flujos de efectivo contractuales son solamente pagos de principal e intereses, la Compañía se enfocó en los términos contractuales del instrumento. Esta evaluación considera, entre otros:

- Eventos contingentes que podrían cambiar el monto y/o periodicidad de los flujos de efectivo
- Condiciones de apalancamiento
- Términos de pago anticipado y extensión
- Términos que limitan a la Compañía para obtener flujos de efectivo de activos específicos
- Características que modifican las consideraciones para el valor del dinero en el tiempo.

(f) *Instrumentos Financieros Derivados*

Los instrumentos financieros derivados se registran en el estado consolidado de situación financiera a su valor razonable; los costos de transacción atribuibles son reconocidos en resultados cuando se incurren. Posteriormente se registran: (i) cuando se utiliza contabilidad de cobertura, bajo el método de valor razonable o de flujos de efectivo; (ii) cuando el derivado no califica para contabilidad de cobertura, como instrumentos para negociar.

GRUPO FINANCIERO BG, S. A. Y SUBSIDIARIAS

(Panamá, República de Panamá)

Notas a los Estados Financieros Consolidados

- *Cobertura de Valor Razonable*

Los instrumentos derivados bajo el método de valor razonable son coberturas de la exposición a los cambios en el valor razonable de: (a) una porción o la totalidad de un activo o pasivo financiero reconocido en el estado consolidado de situación financiera, (b) un compromiso adquirido o una transacción muy probable de concretarse. Cambios en la valuación de coberturas bajo el método de valor razonable se registran en el estado consolidado de resultados.

Si el activo cubierto está clasificado como a valor razonable con cambios en otras utilidades integrales, las revalorizaciones de esta categoría de inversiones se contabilizan en una reserva de patrimonio. A partir de la fecha en que el mencionado activo tenga un riesgo cubierto a través de un derivado, se empezará a contabilizar la revalorización de dicho activo en el estado consolidado de resultados y el saldo por la revalorización, que estuviera contabilizado en la reserva, permanecerá hasta que se venda o llegue a su fecha de vencimiento el activo.

Si el activo o pasivo cubierto se lleva a costo amortizado, se deberá ajustar su valor en libros para reflejar los cambios en su valor razonable como resultado de movimientos en las tasas de interés. Estos activos y pasivos cubiertos se volverán a llevar a costo amortizado tan pronto se termine la relación de cobertura utilizando la tasa de rendimiento efectiva ajustada para el cálculo de la amortización. Si el activo cubierto que se lleva a costo amortizado sufre un deterioro permanente, la pérdida se calculará con base en la diferencia entre el valor en libros, después del ajuste por cambios en el valor razonable del activo cubierto, como resultado del riesgo cubierto y el valor presente de los flujos estimados descontados con base en el rendimiento efectivo ajustado.

- *Cobertura de Flujos de Efectivo*

Los instrumentos derivados bajo el método de flujos de efectivo son coberturas de riesgos causados por la fluctuación de flujos de efectivo, que son atribuibles a un riesgo particular de un activo o pasivo reconocido en el estado consolidado de situación financiera y que afecte el resultado neto. Cambios en la valuación de coberturas bajo el método de flujos de efectivo, para la porción considerada efectiva, se registran en el estado consolidado de cambios en el patrimonio y para la porción no efectiva, se registran en el estado consolidado de resultados.

- *Derivados sin Cobertura Contable*

Los instrumentos derivados que no estén ligados a una estrategia de cobertura contable se clasifican como activos o pasivos a valor razonable y se registran en el estado consolidado de situación financiera a su valor razonable. Los cambios en la valuación de estos instrumentos derivados se contabilizan en el estado consolidado de resultados.

Se discontinúa prospectivamente la contabilidad de cobertura solo cuando la relación o parte de la cobertura deja de satisfacer los criterios de calificación luego de cualquier reequilibrio. Esto incluye casos cuando el instrumento de cobertura expira o es vendido, terminado o ejercido. Descontinuar la contabilidad de cobertura puede afectar la relación de cobertura en su totalidad o solo una parte de ella, manteniendo la relación de cobertura para la porción restante.

GRUPO FINANCIERO BG, S. A. Y SUBSIDIARIAS

(Panamá, República de Panamá)

Notas a los Estados Financieros Consolidados

La Compañía puede optar por designar una o varias relaciones de cobertura entre un instrumento de cobertura y el riesgo de una partida cubierta con una o varias entidades externas, así como también, optar por coberturas entre entidades de la misma Compañía.

(g) *Préstamos e Intereses*

Los préstamos concedidos se presentan a su valor principal pendiente de cobro y se miden a costo amortizado. Los intereses sobre los préstamos se acreditan a ingresos utilizando el método de tasa de interés efectiva.

Los contratos de arrendamiento financiero por cobrar se presentan como parte de la cartera de préstamos y se registran bajo el método financiero, el cual refleja estos arrendamientos financieros al valor presente del contrato. La diferencia entre el monto total del contrato y el costo del bien arrendado se registra como intereses no devengados y se amortiza como ingresos por intereses de préstamos durante el período del contrato de arrendamiento, bajo el método de tasa de interés efectiva.

(h) *Deterioro de Instrumentos Financieros*

A la fecha del estado consolidado de situación financiera se determina si existe una evidencia objetiva de deterioro en los instrumentos financieros, y se utiliza el modelo de pérdidas crediticias esperadas (PCE), para proveer sobre pérdidas en los instrumentos financieros.

El modelo de pérdidas crediticias esperadas (PCE) es aplicable a los siguientes activos financieros que no son medidos a VRCCR:

- Préstamos;
- Instrumentos de deuda;
- Arrendamientos por cobrar;
- Contratos de garantía financiera emitidos; y
- Compromisos de préstamos emitidos.

No se reconoce pérdida por deterioro sobre inversiones en instrumentos de patrimonio.

La evaluación de si se presentó o no un incremento significativo en el riesgo de crédito de un activo financiero es uno de los juicios críticos implementados en el modelo de deterioro.

Las reservas para pérdidas se reconocen por el monto equivalente a la PCE de 12 meses en los siguientes casos:

- Inversiones en instrumentos de deuda que se determina que reflejan su riesgo de crédito bajo a la fecha de reporte; y
- Otros instrumentos financieros sobre los cuales el riesgo de crédito no ha incrementado significativamente desde su reconocimiento inicial.

GRUPO FINANCIERO BG, S. A. Y SUBSIDIARIAS

(Panamá, República de Panamá)

Notas a los Estados Financieros Consolidados

Para el resto de los casos, las reservas se reconocen con base en el monto equivalente a la PCE durante el tiempo de vida total del activo.

El modelo de pérdidas crediticias esperadas (PCE), presenta tres etapas de deterioro para los activos financieros que se aplican desde la fecha de origen o adquisición. Estas etapas se resumen a continuación:

- Etapa 1: La Compañía reconoce la provisión para pérdidas de crédito por el monto equivalente a las pérdidas crediticias esperadas de 12 meses. Esto representa la porción de pérdidas crediticias esperadas que resulta de eventos de pérdidas que son posibles dentro de un período de 12 meses posterior a la fecha de reporte, asumiendo que el riesgo de crédito no ha incrementado significativamente desde su reconocimiento inicial.
- Etapa 2: La Compañía reconoce la provisión para pérdidas de crédito por el monto equivalente a las pérdidas crediticias esperadas durante la vida total del activo (PCEDVT) para aquellos activos financieros que se consideran que han experimentado un incremento significativo del riesgo de crédito desde su reconocimiento inicial. Esto requiere el cómputo de la PCE basado en la probabilidad de incumplimiento durante la vida restante del activo financiero. La provisión para pérdidas crediticias es más alta en esta etapa debido a un aumento del riesgo de crédito y considerando el impacto de un horizonte de tiempo más largo al compararse con la etapa 1 a 12 meses.
- Etapa 3: La Compañía reconoce una provisión para pérdida por el monto equivalente a las pérdidas crediticias esperadas durante el tiempo de vida total del activo, con base en una probabilidad de incumplimiento (PI) del 100% sobre los flujos de efectivo recuperables del activo.

Incremento Significativo en el Riesgo de Crédito

Se determina si el riesgo de crédito de un activo financiero ha incrementado significativamente desde su reconocimiento inicial considerando como principales indicadores las variaciones en los días de morosidad, calificación de riesgo, análisis de carácter cuantitativo y cualitativo con base en la experiencia histórica y la evaluación experta de crédito incluyendo información futura.

Calificación de Riesgo de Crédito

Se asigna una calificación de riesgo de crédito a cada activo financiero con base en un modelo que incorpora una serie de datos predictivos que ayudan a identificar la ocurrencia de pérdidas. Los modelos son aplicados durante varios períodos para evaluar su razonabilidad. Se utilizan las calificaciones de riesgo para poder identificar incrementos significativos en el riesgo de crédito.

GRUPO FINANCIERO BG, S. A. Y SUBSIDIARIAS

(Panamá, República de Panamá)

Notas a los Estados Financieros Consolidados

Las calificaciones de riesgos de crédito son definidas utilizando factores cuantitativos y cualitativos que son indicativos de riesgo de pérdida. Estos factores pueden variar dependiendo de la naturaleza de la exposición y el tipo de prestatario. En lo que respecta a las inversiones y depósitos colocados que cuentan con calificación internacional de Fitch Ratings Inc., Standard and Poor's o Moody's, se utiliza dicha calificación de riesgo y sus cambios para establecer si ha habido un incremento significativo de riesgo y para el cálculo de la PI.

Las calificaciones de riesgo de crédito son definidas y calibradas para que el riesgo de pérdida incremente a medida que el riesgo de crédito se deteriora.

Cada exposición es asignada a una calificación de riesgo de crédito al momento del reconocimiento inicial con base en información disponible sobre el deudor. Las exposiciones están sujetas a seguimiento continuo, que puede resultar en el desplazamiento de una exposición a una calificación de riesgo de crédito distinta.

Determinación del Incremento Significativo del Riesgo de Crédito

Se determina que una exposición de riesgo de crédito refleja un incremento significativo desde su reconocimiento inicial si, basado en los modelos de clasificación de riesgo de crédito y/o días de morosidad, se presenta una desmejora significativa sobre un rango determinado.

En ciertas instancias, fundamentando la toma de decisiones en el juicio experto y, en la medida de lo posible, experiencia histórica relevante, se determina que una exposición ha incrementado significativamente su riesgo de crédito basándose en indicadores cualitativos particulares que se consideran relevantes y cuyo efecto no se reflejaría integralmente de otra forma.

Como límite, y según lo requerido por NIIF 9, un incremento significativo del riesgo de crédito ocurre a más tardar cuando un activo presenta morosidad por más de 30 días, excepto 60 días para los préstamos hipotecarios residenciales y préstamos personales desembolsados con una forma de pago de descuento directo. Se determina el período de morosidad contando el número de días transcurridos desde la fecha de pago de la cuota vencida más distante.

Se monitorea la efectividad de los criterios utilizados para identificar incrementos significativos en el riesgo de crédito por medio de revisiones regulares.

Definición de Incumplimiento

Se considera que un activo financiero está en incumplimiento cuando:

- Es probable que el deudor no pague completamente sus obligaciones de crédito, sin toma de acciones por parte de la Compañía para adjudicar los colaterales en el caso que mantengan; o
- El deudor presenta morosidad de más de 90 días en todas las obligaciones crediticias, a excepción de sobregiros, para los cuales aplica una morosidad mayor a 30 días, y los préstamos hipotecarios residenciales, en cuyo caso es de más de 120 días.

GRUPO FINANCIERO BG, S. A. Y SUBSIDIARIAS

(Panamá, República de Panamá)

Notas a los Estados Financieros Consolidados

Al evaluar si un deudor se encuentra en incumplimiento, se consideran los siguientes indicadores:

- Cuantitativos: el estado de morosidad y no pago sobre otra obligación del mismo emisor; y
- Cualitativos: el incumplimiento de cláusulas contractuales o situación legal.

Los insumos utilizados en la evaluación de si los instrumentos financieros se encuentran en incumplimiento son específicos según el tipo de cartera y su importancia puede variar a través del tiempo para reflejar cambios en circunstancias y tendencias.

Medición de la PCE

La PCE es la estimación de la probabilidad ponderada de las pérdidas crediticias y es medida de acuerdo con los siguientes rubros:

- Activos financieros que no presentan deterioro crediticio a la fecha de reporte
- Activos financieros que están deteriorados a la fecha de reporte
- Compromisos de préstamos pendientes: el valor presente de la diferencia entre los flujos de efectivo contractuales que son adeudados si se ejecuta el compromiso y los flujos de efectivo que la Compañía espera recibir; y
- Contratos de garantías financieras: los pagos esperados para reembolsar al tenedor menos cualquier monto que se espera recuperar.

Generando la Estructura de Término de la PI

Los días de morosidad son el insumo principal para determinar la estructura de término de la PI para las diferentes exposiciones en la cartera de crédito de consumo. Para la cartera de crédito empresarial se toman los siguientes como insumos principales: clasificación de riesgo, días de morosidad, reestructuraciones, y umbrales de materialidad.

Se diseñaron y evaluaron modelos estadísticos para analizar los datos recolectados y generar estimados de la PI sobre la vida remanente de las exposiciones y cómo se espera que estas cambien en el transcurso del tiempo.

La PI de las inversiones extranjeras y depósitos colocados se estimó usando “proxys” de mercados líquidos (Credit Default Swaps - “CDS”) con base en la calificación de riesgo internacional y la industria de la inversión o depósito.

Insumos en la Medición de la PCE

Los insumos clave en la medición de la PCE son los términos de las siguientes variables:

- Probabilidad de incumplimiento (PI)
- Pérdida dado el incumplimiento (PDI)
- Exposición ante el incumplimiento (EI)

GRUPO FINANCIERO BG, S. A. Y SUBSIDIARIAS

(Panamá, República de Panamá)

Notas a los Estados Financieros Consolidados

Los estimados de PI son calculados, utilizando modelos estadísticos de calificación de crédito y herramientas adecuadas a las distintas categorías de contraparte y exposición. Los modelos estadísticos fueron adquiridos de firmas extranjeras reconocidas a nivel internacional o desarrollados internamente basados en datos históricos. Estos modelos se alimentan de factores cuantitativos de los clientes y pueden también considerar factores cualitativos. Si una exposición migra entre categorías de calificación, entonces esto resulta en un cambio en el estimado de la PI asociada.

Las PI son estimadas considerando los vencimientos contractuales de las exposiciones y las tasas de pago estimadas. En el caso de las inversiones extranjeras y depósitos colocados, la PCE se obtiene de la probabilidad de impago implícita en los “CDS” utilizados como “proxys” para cada bono o depósito con base en su calificación de crédito internacional e industria.

Se estiman los niveles de la PDI con base en un registro histórico de tasas de recuperación:

- Observadas: correspondiente a la porción de EI en incumplimiento que efectivamente se recupera
- Estimadas: correspondiente a la porción de EI en incumplimiento que se estima recuperable.

Los modelos de PDI consideran el activo financiero, colateral y costos de recuperación de cualquier garantía integral. La Compañía puede calibrar el estimado de la PDI para diferentes escenarios económicos. En el caso de las inversiones extranjeras y depósitos colocados, se utiliza la PDI implícita en los CDS.

Dependiendo del tipo de préstamos, la EI puede ser igual al saldo vigente de los contratos o al flujo programado del mismo, descontado a la tasa de interés de la operación; las excepciones aplican a los productos de tarjetas de crédito y contingencias. Para las tarjetas de crédito y contingencias se incluyó en la EI el saldo vigente, el saldo disponible y el factor de conversión de crédito (FCC), ya que el propósito es estimar la exposición en el momento de incumplimiento de las operaciones activas. Se determina la EI de la exposición actual a la contraparte y los cambios potenciales a la cifra actual permitida bajo contrato, incluyendo cualquier amortización.

Los sobregiros y facilidades de tarjetas de crédito son productos que incluyen el componente de préstamo y el compromiso pendiente. Estas facilidades no tienen un término fijo o estructura de pago y son administradas sobre una base colectiva; la Compañía puede cancelarlas de inmediato.

Consideración de Condiciones Futuras

Se pudiera incorporar información sobre condiciones futuras tanto en su evaluación de si el riesgo de crédito de un instrumento ha incrementado significativamente desde su reconocimiento inicial como en su medición de PCE.

GRUPO FINANCIERO BG, S. A. Y SUBSIDIARIAS

(Panamá, República de Panamá)

Notas a los Estados Financieros Consolidados

La información externa utilizada para evaluar condiciones futuras puede incluir datos económicos y proyecciones publicadas por entidades gubernamentales y autoridades monetarias en los países en los que la Compañía opera, organizaciones supranacionales como la Organización para la Cooperación y el Desarrollo Económico y el Fondo Monetario Internacional, y proyecciones académicas y del sector privado.

La Compañía utiliza un factor prospectivo para la cartera de consumo que utiliza como variable el crecimiento del Producto Interno Bruto, así como la tasa de desempleo del país. Para la cartera empresarial el factor prospectivo utiliza variables macroeconómicas que dependen del país de riesgo de cada cliente.

(i) *Propiedades, Mobiliario, Equipo y Mejoras*

Las propiedades, mobiliario, equipo y mejoras se presentan al costo, menos la depreciación, amortización acumulada y cualquier pérdida por deterioro si existe. Las mejoras son capitalizadas cuando incrementan la vida útil del bien, mientras que las reparaciones y mantenimientos que no extienden la vida útil o mejoran el activo, son cargados directamente a gastos cuando se incurren.

La depreciación y amortización se reconocen en resultados, utilizando el método de línea recta con base en la vida útil estimada de los activos hasta su valor residual, excepto los terrenos que no se deprecian, tal como a continuación se señala:

- Edificio	30 - 50 años
- Licencias y proyectos de desarrollo interno	3 - 12 años
- Mobiliario y equipo	3 - 10 años
- Mejoras	5 - 15 años

(j) *Activos por Derechos de Uso*

La Compañía reconoce un activo por derecho de uso, que representa su derecho a usar el activo subyacente, y un pasivo por arrendamiento, que representa su obligación de realizar pagos futuros de arrendamiento.

La Compañía aplica la exención de la norma para los contratos de arrendamientos, aplicando las siguientes opciones prácticas para los contratos vigentes:

- Exención para no reconocer activos por derechos de uso y pasivos por arrendamiento para contratos con plazo menor a 12 meses;
- Se excluyen arrendamientos en los que el activo subyacente sea de bajo valor;
- Se excluyen los costos directos iniciales de la medición del activo por derecho de uso; y
- Se utiliza el razonamiento en retrospectiva para determinar el plazo del arrendamiento, cuando el contrato contiene opciones para ampliar o terminar el arrendamiento.

Estas exenciones al reconocimiento y sus respectivos pagos son registradas como gastos de alquiler en los resultados del año.

GRUPO FINANCIERO BG, S. A. Y SUBSIDIARIAS

(Panamá, República de Panamá)

Notas a los Estados Financieros Consolidados

La Compañía mide sus activos por derechos de uso al costo menos la depreciación acumulada y se deprecian de acuerdo con el plazo del contrato de arrendamiento.

(k) *Plusvalía y Activos Intangibles*

Plusvalía

Al momento de la adquisición de una porción significativa del patrimonio de otra sociedad o negocio, la plusvalía representa el exceso del costo de adquisición sobre el valor razonable de los activos netos adquiridos. La plusvalía es reconocida como un activo en el estado consolidado de situación financiera y se le hace una prueba de deterioro anualmente. Al momento de determinarse un deterioro, la diferencia entre el valor en libros de la plusvalía y su valor razonable es llevada a gastos en el estado consolidado de resultados.

Activos Intangibles

Los activos intangibles adquiridos se reconocen al costo menos la amortización acumulada y las pérdidas por deterioro y se amortizan en 20 años bajo el método de línea recta durante su vida útil estimada. Los activos intangibles son sujetos a evaluación periódica para determinar si existe algún indicio por deterioro o cuando haya eventos o cambios en las circunstancias que indiquen que el valor en libros puede no ser recuperable.

(l) *Activos Adjudicados para la Venta*

Los activos adjudicados para la venta se reconocen como un activo en el estado consolidado de situación financiera, a su valor más bajo entre el saldo de capital del préstamo garantizado y el valor estimado de realización del activo reposeído.

La administración a la fecha del estado consolidado de situación financiera revisa si el valor razonable de los activos adjudicados para la venta es inferior al valor en libros. Al momento de determinarse un deterioro, la pérdida se reconoce como un gasto en el estado consolidado de resultados.

(m) *Deterioro de Activos no Financieros*

Los valores en libros de los activos no financieros son revisados a la fecha de reporte para determinar si existe un deterioro en su valor. Si dicho deterioro se identifica, el valor recuperable del activo es estimado y se reconoce una pérdida por deterioro igual a la diferencia entre el valor en libros del activo y su valor estimado de recuperación. La pérdida por deterioro en el valor de un activo se reconoce como gasto en el estado consolidado de resultados.

(n) *Valores Vendidos bajo Acuerdos de Recompra*

Los valores vendidos bajo acuerdos de recompra son transacciones de financiamiento a corto plazo con garantía de valores, en las cuales se tiene la obligación de recomprar los valores vendidos en una fecha futura y a un precio determinado. La diferencia entre el precio de venta y el valor de compra futura se reconoce como gasto por intereses bajo el método de tasa de interés efectiva.

Los valores entregados como colateral seguirán contabilizados en los estados financieros consolidados ya que la contraparte no tiene derecho de propiedad de los mismos a menos que haya un incumplimiento del contrato por parte de la Compañía.

GRUPO FINANCIERO BG, S. A. Y SUBSIDIARIAS

(Panamá, República de Panamá)

Notas a los Estados Financieros Consolidados

(o) *Depósitos, Obligaciones y Colocaciones*

Los depósitos de clientes, obligaciones y colocaciones son medidos inicialmente al valor razonable. Posteriormente, se miden al costo amortizado, utilizando el método de tasa de interés efectiva.

(p) *Pasivos Financieros*

Los cambios en el valor razonable de los pasivos designados como a VRCCR se presentan de la siguiente manera:

- El importe del cambio en el valor razonable que es atribuible a cambios en el riesgo de crédito del pasivo se presenta en el otro resultado integral; y
- El importe restante del cambio en el valor razonable se presenta en resultados.

(q) *Otros Pasivos Financieros a Valor Razonable*

Dentro del rubro de otros pasivos se incluyen pasivos financieros, que se presentan a su valor razonable y los cambios en el valor razonable se presentan en el estado consolidado de resultados.

(r) *Pasivos por Arrendamientos*

En la fecha de inicio de un contrato de arrendamiento, la Compañía reconoce un pasivo por arrendamiento calculado al valor presente de los pagos futuros por arrendamiento.

La Compañía descuenta los pagos futuros de cada arrendamiento utilizando la tasa incremental calculada, considerando una tasa equivalente a la que se utilizaría en un financiamiento para adquirir un activo con las mismas condiciones, durante un plazo similar al pactado en el contrato de arrendamiento.

Los pagos del arrendamiento se asignan a la reducción de la deuda y al gasto por intereses, el cual se reconoce en resultados.

(s) *Garantías Financieras*

Las garantías financieras son contratos que exigen realizar pagos específicos en nombre de los clientes, para reembolsar al beneficiario de la garantía, en caso de que el cliente no cumpla con el pago en la fecha acordada, según los términos y condiciones del contrato.

Los pasivos por garantías financieras son reconocidos al valor razonable y están incluidos en el estado consolidado de situación financiera dentro del rubro de otros pasivos.

(t) *Ingresos y Gastos por Intereses*

Los ingresos y gastos por intereses son reconocidos en el estado consolidado de resultados para todos los instrumentos financieros utilizando el método de tasa de interés efectiva.

GRUPO FINANCIERO BG, S. A. Y SUBSIDIARIAS

(Panamá, República de Panamá)

Notas a los Estados Financieros Consolidados

La tasa de interés efectiva es la tasa que descuenta exactamente los flujos futuros de efectivo por cobrar o por pagar estimados a lo largo de la vida esperada del instrumento financiero con el importe neto en libros del activo o pasivo financiero. El cálculo incluye todas las comisiones pagadas o recibidas entre las partes, los costos de transacción y cualquier prima o descuento.

(u) *Ingresos por Comisiones*

Generalmente, las comisiones sobre préstamos a corto plazo, cartas de crédito y otros servicios bancarios, se reconocen como ingreso al momento de su cobro por ser transacciones de corta duración.

Las comisiones sobre préstamos a mediano y largo plazo, netas de algunos costos directos de otorgar los mismos, son diferidas y amortizadas con base en el método de la tasa de interés efectiva durante la vida promedio de los préstamos.

(v) *Operaciones de Seguros*

La Compañía aplica el enfoque de asignación de primas para simplificar la medición de los contratos de seguro y reaseguro, dado que el período de cobertura del grupo de contratos es menor o igual a un año. Al medir el pasivo por cobertura restante, el enfoque de asignación de primas es similar al tratamiento contable anterior aplicado por la Compañía. Sin embargo, al medir el pasivo por reclamaciones incurridas, la Compañía descuenta los flujos de efectivo futuros (a menos que se espere que ocurran en un año o menos a partir de la fecha en que se incurren los reclamos) e incluye un ajuste de riesgo explícito por el riesgo no financiero.

La porción de las primas por devengar neta de los costos de adquisición a la fecha de reporte considerando el período de vigencia del contrato, se presenta como pasivo por cobertura restante.

El pasivo por reclamaciones incurridas se compone de todos los reclamos incurridos reportados, pero no desembolsados a la fecha de reporte, más la mejor estimación de los siniestros incurridos pero no reportado, más el ajuste de riesgo para el riesgo no financiero y los gastos relacionados internos y externos de manejo de reclamos.

La participación de los reaseguradores producto de la cesión de primas por los contratos de reaseguro cedido, neta de la comisión de reaseguro cobrada, se presenta como activo por cobertura restante. De igual forma, la participación de los reaseguradores en los reclamos incurridos, estén reportados o no, se presenta como activo por reclamaciones incurridas.

Los costos de adquisición directamente atribuibles a la generación de primas, tales como honorarios pagados a corredores e impuestos pagados sobre primas se amortizan durante el período de cobertura y se presentan como parte del pasivo por cobertura restante. La comisión cobrada producto de la participación de los reaseguradores en los contratos de reaseguro cedido se difiere durante el período del contrato y se presenta como parte del activo por cobertura restante.

GRUPO FINANCIERO BG, S. A. Y SUBSIDIARIAS

(Panamá, República de Panamá)

Notas a los Estados Financieros Consolidados

Las reservas generadas por la medición de los contratos de seguro y reaseguro, se presentan en el rubro de reservas de operaciones de seguros en el estado consolidado situación financiera.

Las primas recibidas de colectivo de vida por períodos mayores a un año son acreditadas en el estado consolidado de situación financiera de acuerdo con sus fechas de vencimientos. Las primas correspondientes al año de cobertura, en sus fechas de aniversario, se registran como pasivo por cobertura restante y se llevan a ingresos como primas devengadas, y el resto de las primas, relacionadas con los años de vigencia futuros, se mantienen como cuentas por pagar fondo de primas y se presentan en el rubro de otros pasivos en el estado consolidado de situación financiera.

(w) *Operaciones de Fideicomiso*

Los activos mantenidos en fideicomisos o en función de fiduciario no se consideran parte de la Compañía y, por consiguiente, tales activos y sus correspondientes resultados no se incluyen en los presentes estados financieros consolidados. Es obligación de la Compañía administrar los recursos de los fideicomisos de conformidad con los contratos y en forma independiente de su patrimonio.

Se cobra una comisión por la administración fiduciaria, la cual es presentada en el rubro de honorarios y otras comisiones en el estado consolidado de resultados.

(x) *Impuesto sobre la Renta*

El impuesto sobre la renta estimado se calcula sobre la renta neta gravable, utilizando las tasas vigentes a la fecha y cualquier otro ajuste del impuesto sobre la renta de años anteriores.

El impuesto sobre la renta diferido representa el monto de impuestos por pagar y/o por cobrar en años futuros, que resulta de diferencias temporarias entre los saldos financieros de activos y pasivos y los saldos para propósitos fiscales, utilizando las tasas impositivas a la fecha de reporte.

Estas diferencias temporarias se esperan reversar en fechas futuras; si se determina que no se podrá realizar en años futuros el activo de impuesto diferido, éste sería reducido total o parcialmente.

(y) *Plan de Opciones de Compra de Acciones y Plan de Acciones Restringidas*

La Junta Directiva de la Compañía autorizó a favor de los ejecutivos claves de Banco General, S. A. y subsidiarias, en adelante los "participantes", los siguientes planes:

- Plan de opciones de compra de acciones de la Compañía y de su Compañía Matriz.
- Plan de acciones restringidas de la Compañía.

El valor razonable de la opción en la fecha de otorgamiento es reconocido como un gasto en las subsidiarias, durante el período de vigencia de la opción, contra el saldo adeudado a la Compañía y a su Compañía Matriz. La cantidad total del gasto en el año de concesión es determinada por la referencia al valor razonable de las opciones a la fecha de otorgamiento.

GRUPO FINANCIERO BG, S. A. Y SUBSIDIARIAS

(Panamá, República de Panamá)

Notas a los Estados Financieros Consolidados

El valor razonable de las acciones restringidas concedidas anualmente a los participantes es reconocido como gasto del año por las subsidiarias.

La Compañía utiliza el modelo “Black Scholes” para determinar el valor razonable de las opciones de compra de acciones. Las variables utilizadas fueron precio de la acción a la fecha de concesión, precio de ejecución, rendimiento del dividendo en efectivo, volatilidad de la acción y vida contractual.

(z) *Información de Segmentos*

Un segmento de negocio es un componente de la Compañía, cuyos resultados operativos son revisados regularmente por la Gerencia General para la toma de decisiones acerca de los recursos que serán asignados al segmento y evaluar así su desempeño, y para el cual se tiene disponible información financiera para este propósito.

(aa) *Utilidad por Acción*

La utilidad por acción mide el desempeño de la Compañía sobre el período reportado y se calcula dividiendo la utilidad neta atribuible a los accionistas comunes entre el promedio ponderado de acciones comunes en circulación durante el año.

La utilidad neta por acción diluida refleja el efecto potencial de dilución de las opciones para compra de acciones que se otorgan en función al plan de opciones de compra de acciones.

(ab) *Moneda Extranjera*

Las transacciones en moneda extranjera son convertidas a la tasa de cambio que rige a la fecha de la transacción. Los activos y pasivos denominados en moneda extranjera son convertidos a la moneda funcional basados en la tasa de cambio vigente a la fecha de reporte y los ingresos y gastos basados en la tasa de cambio promedio del año.

Las ganancias y pérdidas resultantes en transacciones con moneda extranjera son presentadas en otros ingresos en el estado consolidado de resultados.

(ac) *Nuevas Normas de Contabilidad NIIF e Interpretaciones no Adoptadas*

Nuevas normas, interpretaciones y enmiendas a las NIIF han sido publicadas, pero no son mandatorias al 31 de diciembre de 2025, y no han sido adoptadas anticipadamente por la Compañía:

- Enmiendas a NIIF 9 y NIIF 7: Clasificación y Medición de Instrumentos Financieros, efectiva para los períodos anuales que comiencen a partir del 1 de enero de 2026.
- NIIF 18: Presentación e Información a Revelar en los Estados Financieros, efectiva para los períodos anuales que comiencen a partir del 1 de enero de 2027.

GRUPO FINANCIERO BG, S. A. Y SUBSIDIARIAS
(Panamá, República de Panamá)

Notas a los Estados Financieros Consolidados

(4) Saldos y Transacciones con Partes Relacionadas

El estado consolidado de situación financiera y el estado consolidado de resultados incluyen saldos y transacciones con partes relacionadas, los cuales se resumen así:

	2025			Total
	Directores y Personal Gerencial	Compañías Relacionadas	Compañías Afiladas	
Activos:				
Inversiones y otros activos financieros, neto	<u>0</u>	<u>183,994,032</u>	<u>33,093,094</u>	<u>217,087,126</u>
Préstamos	<u>14,369,340</u>	<u>161,250,037</u>	<u>1,516,384</u>	<u>177,135,761</u>
Inversiones en asociadas	<u>0</u>	<u>32,072,947</u>	<u>0</u>	<u>32,072,947</u>
Intereses acumulados por cobrar:				
Inversiones y otros activos financieros	0	915,686	351,030	1,266,716
Préstamos	<u>42,132</u>	<u>440,659</u>	<u>1,816</u>	<u>484,607</u>
	<u>42,132</u>	<u>1,356,345</u>	<u>352,846</u>	<u>1,751,323</u>
Pasivos:				
Depósitos:				
A la vista	1,354,975	119,897,625	119,722,758	240,975,358
Ahorros	6,020,650	78,664,468	0	84,685,118
A plazo	<u>5,685,916</u>	<u>350,249,969</u>	<u>5,113,425</u>	<u>361,049,310</u>
	<u>13,061,541</u>	<u>548,812,062</u>	<u>124,836,183</u>	<u>686,709,786</u>
Bonos perpetuos	<u>0</u>	<u>17,000,000</u>	<u>5,000,000</u>	<u>22,000,000</u>
Intereses acumulados por pagar:				
Depósitos	142,471	6,312,083	57,753	6,512,307
Bonos perpetuos	<u>0</u>	<u>133,875</u>	<u>39,375</u>	<u>173,250</u>
	<u>142,471</u>	<u>6,445,958</u>	<u>97,128</u>	<u>6,685,557</u>
Compromisos y contingencias	<u>0</u>	<u>11,932,124</u>	<u>5,700,000</u>	<u>17,632,124</u>
Ingresos por intereses:				
Préstamos	<u>823,420</u>	<u>8,860,879</u>	<u>48,347</u>	<u>9,732,646</u>
Inversiones y otros activos financieros	<u>0</u>	<u>10,749,758</u>	<u>2,541,312</u>	<u>13,291,070</u>
Gastos por intereses:				
Depósitos	<u>365,968</u>	<u>20,297,020</u>	<u>1,746,905</u>	<u>22,409,893</u>
Financiamientos	<u>0</u>	<u>924,148</u>	<u>325,467</u>	<u>1,249,615</u>
Otros ingresos:				
Participación patrimonial en asociadas	<u>0</u>	<u>14,684,346</u>	<u>0</u>	<u>14,684,346</u>
Dividendos recibidos	<u>0</u>	<u>1,433,567</u>	<u>0</u>	<u>1,433,567</u>
Gastos generales y administrativos:				
Dietas	<u>986,933</u>	<u>0</u>	<u>0</u>	<u>986,933</u>
Beneficio a personal clave de la gerencia	<u>7,579,923</u>	<u>0</u>	<u>0</u>	<u>7,579,923</u>

GRUPO FINANCIERO BG, S. A. Y SUBSIDIARIAS
(Panamá, República de Panamá)

Notas a los Estados Financieros Consolidados

	2024			
	Directores y Personal Gerencial	Compañías Relacionadas	Compañías Afiladas	Total
Activos:				
Inversiones y otros activos financieros, neto	0	187,514,260	32,918,130	220,432,390
Préstamos	15,650,432	196,494,064	289,004	212,433,500
Inversiones en asociadas	0	30,071,382	0	30,071,382
Intereses acumulados por cobrar:				
Inversiones y otros activos financieros	0	894,603	382,451	1,277,054
Préstamos	43,984	742,402	532	786,918
	<u>43,984</u>	<u>1,637,005</u>	<u>382,983</u>	<u>2,063,972</u>
Pasivos:				
Depósitos:				
A la vista	962,991	96,370,332	99,526,049	196,859,372
Ahorros	6,424,518	47,681,535	0	54,106,053
A plazo	6,265,985	304,733,303	1,950,344	312,949,632
	<u>13,653,494</u>	<u>448,785,170</u>	<u>101,476,393</u>	<u>563,915,057</u>
Bonos perpetuos	0	17,000,000	5,000,000	22,000,000
Intereses acumulados por pagar:				
Depósitos	136,664	6,447,850	42,990	6,627,504
Bonos perpetuos	0	133,875	39,375	173,250
	<u>136,664</u>	<u>6,581,725</u>	<u>82,365</u>	<u>6,800,754</u>
Compromisos y contingencias	0	11,232,112	5,781,868	17,013,980
Ingresos por intereses:				
Préstamos	880,570	14,790,807	50,647	15,722,024
Inversiones y otros activos financieros	0	11,342,112	2,850,153	14,192,265
Gastos por intereses:				
Depósitos	340,124	17,240,734	270,338	17,851,196
Financiamientos	0	924,373	269,513	1,193,886
Otros ingresos:				
Participación patrimonial en asociadas	0	14,908,375	0	14,908,375
Dividendos recibidos	0	1,305,235	0	1,305,235
Gastos generales y administrativos:				
Dietas	973,770	0	0	973,770
Beneficio a personal clave de la gerencia	5,907,237	0	0	5,907,237

Los beneficios a personal clave de la gerencia incluyen salarios y otros gastos de personal por B/.7,221,534 (2024: B/.5,609,193) y opciones para la compra de acciones por B/.358,389 (2024: B/.298,044).

Las condiciones otorgadas en las transacciones con partes relacionadas son sustancialmente similares a las que se dan con terceros no vinculados a la Compañía.

GRUPO FINANCIERO BG, S. A. Y SUBSIDIARIAS
(Panamá, República de Panamá)

Notas a los Estados Financieros Consolidados

(5) Efectivo y Equivalentes de Efectivo

El efectivo y equivalentes de efectivo se detallan a continuación para propósitos de conciliación con el estado consolidado de flujos de efectivo:

	<u>2025</u>	<u>2024</u>
Efectivo y efectos de caja	156,443,269	170,110,069
Depósitos a la vista en bancos	446,008,023	339,599,646
Depósitos a plazo en bancos	<u>45,935,535</u>	<u>20,929,461</u>
Total depósitos en bancos	<u>491,943,558</u>	<u>360,529,107</u>
Menos: Depósitos a plazo en bancos, con vencimientos originales mayores a tres meses	<u>20,435,535</u>	<u>1,429,461</u>
Efectivo y equivalentes de efectivo en el estado consolidado de flujos de efectivo	<u>627,951,292</u>	<u>529,209,715</u>

Dentro del rubro de depósitos a la vista en bancos se incluyen cuentas de colateral por B/.22,510,198 (2024: B/.26,057,411) que respaldan operaciones de derivados y el próximo pago de capital e intereses de algunas obligaciones.

(6) Inversiones y Otros Activos Financieros

Las inversiones y otros activos financieros se detallan a continuación:

Inversiones y Otros Activos Financieros a Valor Razonable con Cambios en Resultados

La cartera de inversiones y otros activos financieros a valor razonable con cambios en resultados se detallan a continuación:

	<u>2025</u>	<u>2024</u>
Bonos Corporativos y Fondos de Renta Fija, Locales	51,521,523	51,950,168
Bonos de la República de Panamá	2,745,420	2,619,000
Acciones de Capital, Locales	36,843,789	31,915,176
Letras del Tesoro, Extranjeros	102,938	309,434
“Mortgage Backed Securities” (MBS) y “Collateralized Mortgage Obligations” (CMOs)	626,082,836	537,177,189
“Asset Backed Securities” (ABS)	83,336,533	71,649,083
Bonos Corporativos y Fondos de Renta Fija, Extranjeros	141,346,855	133,306,564
Acciones de Capital y Fondos Mutuos de Renta Variable, Extranjeros	<u>246,040</u>	<u>627,528</u>
Total	<u>942,225,934</u>	<u>829,554,142</u>

La Compañía realizó ventas de la cartera de inversiones y otros activos financieros a valor razonable con cambios en resultados por un total de B/.13,585,849,566 (2024: B/.11,775,502,295). Estas ventas generaron una ganancia neta de B/.12,219,509 (2024: B/.4,854,750) la cual se presenta en el estado consolidado de resultados en el rubro de ganancia (pérdida) en instrumentos financieros, neta.

GRUPO FINANCIERO BG, S. A. Y SUBSIDIARIAS
(Panamá, República de Panamá)

Notas a los Estados Financieros Consolidados

Inversiones y Otros Activos Financieros a Valor Razonable OUI

Las inversiones y otros activos financieros a valor razonable OUI se detallan como sigue:

	<u>2025</u>		<u>2024</u>	
	<u>Valor Razonable</u>	<u>Costo Amortizado</u>	<u>Valor Razonable</u>	<u>Costo Amortizado</u>
Papeles Comerciales y Letras del Tesoro, Locales	57,282,152	57,168,036	59,495,878	59,634,850
Bonos Corporativos, Locales	1,125,810,430	1,144,004,814	1,097,481,422	1,146,720,465
Bonos de la República de Panamá	95,385,648	93,211,146	92,273,856	94,118,207
Bonos del Gobierno de EEUU	130,257,733	129,923,816	148,829,594	151,540,168
Letras del Tesoro, Extranjeros	95,059,413	95,055,483	72,154,409	72,124,118
“Mortgage Backed Securities” (MBS) y “Collateralized Mortgage Obligations” (CMOs)	2,429,509,411	2,441,229,639	1,970,915,361	2,038,596,284
“Asset Backed Securities” (ABS)	124,551,097	125,380,536	135,423,082	137,121,892
Bonos Corporativos, Extranjeros	954,509,572	942,651,884	922,213,746	937,662,089
Bonos de Otros Gobiernos	12,666,923	12,567,490	14,870,996	15,084,237
Total	<u>5,025,032,379</u>	<u>5,041,192,844</u>	<u>4,513,658,344</u>	<u>4,652,602,310</u>

La Compañía realizó ventas de su cartera de inversiones y otros activos financieros a valor razonable OUI por un total de B/.2,111,554,349 (2024: B/.2,388,599,855). Estas ventas generaron una pérdida neta de B/.2,229,886 (2024: B/.25,099,144) la cual se presenta en el estado consolidado de resultados en el rubro de ganancia (pérdida) en instrumentos financieros, neta.

El portafolio de MBS de la Compañía está constituido en un 100% (2024: 100%) por MBS garantizados en un 100% en cuanto a su pago de capital e intereses por las agencias Government National Mortgage Association (GNMA), la cual es una agencia propiedad del Gobierno Federal de los Estados Unidos y cuenta con la garantía explícita del mismo, Federal National Mortgage Association (FNMA) o Federal Home Loan Mortgage Corporation (FHLMC), las cuales cuentan con calificaciones de riesgo iguales a las del Gobierno de los Estados Unidos, actualmente de AA+ de Standard and Poor’s, Moody’s y Fitch Ratings Inc., sobre su deuda de contraparte; los MBS garantizados por las citadas agencias tienen como garantía y fuente de pago primaria un conjunto de hipotecas residenciales sobre viviendas que deben cumplir con las políticas que mantienen estos programas. De igual forma, el 66.4% (2024: 65.6%) del portafolio de CMOs de la Compañía está respaldado en un 100% por MBS emitidos por GNMA, FNMA o FHLMC.

La duración promedio del portafolio de MBS es de 3.71 años y de CMOs es de 1.79 años (2024: MBS es de 4.34 años y de CMOs es de 1.67 años).

GRUPO FINANCIERO BG, S. A. Y SUBSIDIARIAS
(Panamá, República de Panamá)

Notas a los Estados Financieros Consolidados

La conciliación entre el saldo inicial y el final del valor por pérdidas crediticias esperadas (PCE) por tipo de modelo de reserva, se muestra a continuación:

	<u>PCE a 12 meses</u>	<u>PCE durante la vida total sin deterioro crediticio</u>	<u>2025</u>		<u>Total</u>
			<u>PCE durante la vida total con deterioro crediticio</u>	<u>Adquirido con deterioro crediticio</u>	
Saldo al inicio del año	8,615,695	720,047	0	3,087	9,338,829
Transferido a 12 meses	0	0	0	0	0
Transferido a durante la vida total sin deterioro crediticio	(34,478)	34,478	0	0	0
Transferido a durante la vida total con deterioro crediticio	0	(564,000)	564,000	0	0
Recálculo de la cartera, neto	236,360	105,120	0	23,169	364,649
Nuevos instrumentos adquiridos	3,010,879	37,331	0	0	3,048,210
Inversiones canceladas	(2,295,933)	(74)	0	(57)	(2,296,064)
Saldo al final del año	<u>9,532,523</u>	<u>332,902</u>	<u>564,000</u>	<u>26,199</u>	<u>10,455,624</u>

	<u>PCE a 12 meses</u>	<u>PCE durante la vida total sin deterioro crediticio</u>	<u>2024</u>		<u>Total</u>
			<u>PCE durante la vida total con deterioro crediticio</u>	<u>Adquirido con deterioro crediticio</u>	
Saldo al inicio del año	7,768,101	1,591,709	0	51,323	9,411,133
Transferido a 12 meses	0	0	0	0	0
Transferido a durante la vida total sin deterioro crediticio	0	0	0	0	0
Transferido a durante la vida total con deterioro crediticio	0	0	0	0	0
Recálculo de la cartera, neto	443,704	(871,662)	0	3,087	(424,871)
Nuevos instrumentos adquiridos	3,031,323	0	0	0	3,031,323
Inversiones canceladas	(2,627,433)	0	0	(51,323)	(2,678,756)
Saldo al final del año	<u>8,615,695</u>	<u>720,047</u>	<u>0</u>	<u>3,087</u>	<u>9,338,829</u>

Inversiones y Otros Activos Financieros a Costo Amortizado

Las inversiones y otros activos financieros a costo amortizado ascienden a B/.3,190,937 (2024: B/.6,631,170) menos una reserva para pérdidas crediticias esperadas a 12 meses de B/.1,531 (2024: B/.17,506), las cuales se detallan a continuación:

	<u>2025</u>		<u>2024</u>	
	<u>Costo Amortizado</u>	<u>Valor Razonable</u>	<u>Costo Amortizado</u>	<u>Valor Razonable</u>
Aceptaciones Bancarias Extranjeras, neta	3,189,406	3,190,937	6,613,664	6,631,170
Total	<u>3,189,406</u>	<u>3,190,937</u>	<u>6,613,664</u>	<u>6,631,170</u>

GRUPO FINANCIERO BG, S. A. Y SUBSIDIARIAS
(Panamá, República de Panamá)

Notas a los Estados Financieros Consolidados

El movimiento de la reserva para pérdidas crediticias esperadas a 12 meses de las inversiones a costo amortizado se detalla a continuación:

	<u>2025</u>	<u>2024</u>
Saldo al inicio del año	17,506	29,722
Reversión de provisión cargada a gastos	<u>(15,975)</u>	<u>(12,216)</u>
Saldo al final del año	<u>1,531</u>	<u>17,506</u>

Las inversiones y otros activos financieros a costo amortizado se resumen a continuación:

	<u>2025</u>	<u>2024</u>
Inversiones y otros activos financieros a costo amortizado, neto	3,189,406	6,613,664
Intereses acumulados por cobrar	<u>576</u>	<u>1,474</u>
Total de inversiones y otros activos financieros a costo amortizado	<u>3,189,982</u>	<u>6,615,138</u>

Medición del Valor Razonable

La Compañía tiene establecido un proceso documentado para el establecimiento del valor razonable y las responsabilidades de las distintas áreas que participan en este proceso, el cual ha sido aprobado por el Comité de Activos y Pasivos, el Comité de Riesgo de Junta Directiva y la Junta Directiva.

La Compañía utiliza proveedores externos para la mayoría de los precios de los activos y pasivos a valor razonable los cuales son procesados por el área de operaciones y los mismos son validados por el área de administración y control de la tesorería y el departamento de riesgo.

La Compañía utiliza metodologías internas de valorización para algunos activos y pasivos a valor razonable clasificados en el nivel 3 de valor razonable. El cálculo de los valores razonables usando metodologías internas es responsabilidad de la VPE de Tesorería, Banca Patrimonial y Banca de Inversión, y éste es validado por el departamento de riesgo.

La Compañía mide el valor razonable utilizando la jerarquía del valor razonable que clasifica en tres niveles las variables utilizadas en técnicas de valorización para medir el valor razonable. La jerarquía se basa en la transparencia de las variables que se utilizan en la valorización de un activo y pasivo a la fecha de su valorización. Los tres niveles de jerarquía se definen de la siguiente manera:

Variables de Nivel 1: Precios cotizados en mercados activos, sin ajustes, para activos o pasivos idénticos a los que la Compañía puede acceder en la fecha de medición.

Variables de Nivel 2: Variables distintas de los precios cotizados incluidos en el Nivel 1 que son observables, ya sea directamente (es decir, como precios) o indirectamente (es decir, derivados de los precios). Esta categoría incluye instrumentos valorizados utilizando precios cotizados en mercados activos para instrumentos similares, precios cotizados para instrumentos idénticos o similares en mercados que no son activos y otras técnicas de valoración donde los datos de entrada significativos son directamente o indirectamente observables en un mercado.

GRUPO FINANCIERO BG, S. A. Y SUBSIDIARIAS
(Panamá, República de Panamá)

Notas a los Estados Financieros Consolidados

Variables de Nivel 3: Variables no observables para el activo o pasivo. Esta categoría contempla todos los instrumentos en los que la técnica de valoración incluye variables no observables y las mismas tienen un efecto significativo en la medición del valor razonable. Esta categoría también incluye instrumentos que son valorizados, basados en precios cotizados para instrumentos similares para los cuales hay que hacer ajustes significativos usando variables no observables, supuestos, o ajustes en los cuales se utilizan datos no observables o subjetivos cuando hay diferencias entre los instrumentos.

La clasificación de la valoración del valor razonable se determinará sobre la base de la variable de nivel más bajo que sea relevante para la valoración del valor razonable en su totalidad. La relevancia de una variable se debe evaluar con respecto a la totalidad de la valoración del valor razonable.

Medición del Valor Razonable de Inversiones y Otros Activos Financieros a Valor Razonable con Cambios en Resultados

	<u>2025</u>	<u>Nivel 1</u>	<u>Nivel 2</u>	<u>Nivel 3</u>
Bonos Corporativos y Fondos de Renta Fija, Locales	51,521,523	0	0	51,521,523
Bonos de la República de Panamá	2,745,420	0	2,745,420	0
Acciones de Capital, Locales	36,843,789	0	0	36,843,789
Letras del Tesoro, Extranjeros	102,938	102,938	0	0
“Mortgage Backed Securities” (MBS) y “Collateralized Mortgage Obligations” (CMOs)	626,082,836	0	626,082,836	0
“Asset Backed Securities” (ABS)	83,336,533	0	83,336,533	0
Bonos Corporativos y Fondos de Renta Fija, Extranjeros	141,346,855	0	4,310,195	137,036,660
Acciones de Capital, Extranjeros	246,040	0	0	246,040
Total	<u>942,225,934</u>	<u>102,938</u>	<u>716,474,984</u>	<u>225,648,012</u>
	2024	Nivel 1	Nivel 2	Nivel 3
Bonos Corporativos y Fondos de Renta Fija, Locales	51,950,168	0	0	51,950,168
Bonos de la República de Panamá	2,619,000	0	2,619,000	0
Acciones de Capital, Locales	31,915,176	0	0	31,915,176
Letras del Tesoro, Extranjeros	309,434	309,434	0	0
“Mortgage Backed Securities” (MBS) y “Collateralized Mortgage Obligations” (CMOs)	537,177,189	0	537,177,189	0
“Asset Backed Securities” (ABS)	71,649,083	0	71,649,083	0
Bonos Corporativos y Fondos de Renta Fija, Extranjeros	133,306,564	0	1,133,135	132,173,429
Acciones de Capital y Fondos Mutuos de Renta Variable, Extranjeros	627,528	0	0	627,528
Total	<u>829,554,142</u>	<u>309,434</u>	<u>612,578,407</u>	<u>216,666,301</u>

GRUPO FINANCIERO BG, S. A. Y SUBSIDIARIAS
(Panamá, República de Panamá)

Notas a los Estados Financieros Consolidados

Medición del Valor Razonable de Inversiones y Otros Activos Financieros a Valor Razonable OUI				
	2025	Nivel 1	Nivel 2	Nivel 3
Papeles Comerciales y Letras del Tesoro, Locales	57,282,152	0	0	57,282,152
Bonos Corporativos, Locales	1,125,810,430	0	415,981,297	709,829,133
Bonos de la República de Panamá	95,385,648	0	95,385,648	0
Bonos del Gobierno de EEUU	130,257,733	130,257,733	0	0
Letras del Tesoro, Extranjeros	95,059,413	95,059,413	0	0
“Mortgage Backed Securities” (MBS) y “Collateralized Mortgage Obligations” (CMOs)	2,429,509,411	0	2,429,509,411	0
“Asset Backed Securities” (ABS)	124,551,097	0	124,551,097	0
Bonos Corporativos, Extranjeros	954,509,572	0	954,509,572	0
Bonos de Otros Gobiernos	12,666,923	0	12,666,923	0
Total	5,025,032,379	225,317,146	4,032,603,948	767,111,285

	2024	Nivel 1	Nivel 2	Nivel 3
Papeles Comerciales y Letras del Tesoro, Locales	59,495,878	0	0	59,495,878
Bonos Corporativos, Locales	1,097,481,422	0	392,424,079	705,057,343
Bonos de la República de Panamá	92,273,856	0	92,273,856	0
Bonos del Gobierno de EEUU	148,829,594	148,829,594	0	0
Letras del Tesoro, Extranjeros	72,154,409	72,154,409	0	0
“Mortgage Backed Securities” (MBS) y “Collateralized Mortgage Obligations” (CMOs)	1,970,915,361	0	1,970,915,361	0
“Asset Backed Securities” (ABS)	135,423,082	0	135,423,082	0
Bonos Corporativos, Extranjeros	922,213,746	0	922,213,746	0
Bonos de Otros Gobiernos	14,870,996	0	14,870,996	0
Total	4,513,658,344	220,984,003	3,528,121,120	764,553,221

Cambios en la Medición del Valor Razonable en la Clasificación de Nivel 3 Inversiones y otros activos financieros

	Valor Razonable con Cambios en Resultados	Valor Razonable OUI	Total
31 de diciembre de 2024	216,666,301	764,553,221	981,219,522
Pérdidas reconocidas en resultados	(935,018)	0	(935,018)
Ganancias reconocidas en patrimonio	0	4,327,091	4,327,091
Compras	67,288,448	257,980,138	325,268,586
Amortizaciones, ventas y redenciones	(57,371,719)	(259,749,165)	(317,120,884)
31 de diciembre de 2025	225,648,012	767,111,285	992,759,297
Total de ganancias (pérdidas) relacionadas a los instrumentos mantenidos al 31 de diciembre de 2025	(1,100,933)	4,329,147	3,228,214

GRUPO FINANCIERO BG, S. A. Y SUBSIDIARIAS
(Panamá, República de Panamá)

Notas a los Estados Financieros Consolidados

Cambios en la Medición del Valor Razonable en la Clasificación de Nivel 3

	Inversiones y otros activos financieros		
	Valor Razonable con Cambios en Resultados	Valor Razonable OUI	Total
31 de diciembre de 2023	250,256,873	710,544,414	960,801,287
Ganancias reconocidas en resultados	4,196,034	0	4,196,034
Pérdidas reconocidas en el patrimonio	0	(2,585,252)	(2,585,252)
Compras	35,406,707	147,404,500	182,811,207
Amortizaciones, ventas y redenciones	(73,353,963)	(90,810,441)	(164,164,404)
Transferidas a Nivel 3	160,650	0	160,650
31 de diciembre de 2024	<u>216,666,301</u>	<u>764,553,221</u>	<u>981,219,522</u>
Total de (pérdidas) ganancias relacionadas a los instrumentos mantenidos al 31 de diciembre de 2024	<u>245,383</u>	<u>(1,073,201)</u>	<u>(827,818)</u>

La Compañía reconoce las transferencias entre niveles de la jerarquía del valor razonable en la fecha en la cual ocurrió el cambio.

Durante el año 2025 y 2024, no hubo transferencias entre los niveles 1 y 2 de la jerarquía del valor razonable.

Durante el año 2024, por cambios en la fuente de estimación de nivel de valor razonable de acciones de fondos mutuos extranjeros, se realizó una transferencia no significativa desde el nivel 2 al nivel 3 de la jerarquía del valor razonable.

La siguiente tabla presenta las variables no observables utilizadas en la valorización de instrumentos financieros clasificados en el Nivel 3 de valor razonable:

<u>Instrumento</u>	<u>Técnica de valoración</u>	<u>Variables no observables utilizadas</u>	<u>Rango de variables no observables</u>		<u>Interrelación entre las variables no observables y el valor razonable</u>
			<u>2025</u>	<u>2024</u>	
Instrumentos de Capital	Modelo de descuento de dividendos y el modelo de descuento de flujos de caja libre (DCF)	Prima de riesgo de acciones	Mínimo 5.70% Máximo 12.00%	Mínimo 5.70% Máximo 11.86%	Si la prima de riesgo de acciones incrementa el precio disminuye y viceversa
		Crecimiento en activos, pasivos, patrimonio, utilidades y dividendos	Mínimo (46.43%) Máximo 36.47%	Mínimo (24.25%) Máximo 91.25%	Si el crecimiento incrementa el precio aumenta y viceversa
Instrumentos de Renta Fija	Flujos descontados	Margen de crédito	Mínimo 0.99% Máximo 7.92% Promedio 2.17%	Mínimo 1.12% Máximo 7.44% Promedio 2.08%	Si el margen de riesgo de crédito incrementa el precio disminuye y viceversa

GRUPO FINANCIERO BG, S. A. Y SUBSIDIARIAS
(Panamá, República de Panamá)

Notas a los Estados Financieros Consolidados

A continuación se presentan los principales métodos de valorización, hipótesis y variables utilizadas en la estimación del valor razonable de los instrumentos financieros:

<u>Instrumentos</u>	<u>Técnicas de valoración</u>	<u>Variables utilizadas</u>	<u>Nivel</u>
Instrumentos de Renta Fija Locales	Precios de mercado	Precios de mercado observables	2-3
	Flujos descontados	Tasa de referencia de mercado Prima de liquidez Margen de crédito	
Instrumentos de Capital Locales	Precios de mercado	Precios de mercado observables	3
	Modelo de Descuento de Dividendos Libre (DCF), los cuales son comparados con los precios de la bolsa local	Tasa de referencia de mercado Prima de riesgo de acciones Crecimiento en activos, pasivos, patrimonio, utilidades y dividendos	
	Modelo de Valor en Libros	Patrimonio Acciones emitidas y en circulación	
Instrumentos de Renta Fija Extranjera	Precios de mercado	Precios de mercado observables en mercados activos	1-2
	Precios de mercado observables para instrumentos similares	Precios de mercado observables	
	Precios de compra / venta de participantes de mercado	Precios de compra / venta de "brokers"	
	Flujos descontados	Margen de crédito Tasa de referencia de mercado Prima de liquidez	
MBS / CMOs de Agencias	Flujos descontados	Características del colateral Precios del TBA Rendimiento del Tesoro Curvas de tasa de interés Velocidades de prepagos Análisis de mercado	2
MBS / CMOs y ABS Privados	Flujos descontados	Características del colateral Rendimiento del Tesoro Curvas de tasa de interés Flujos de prepagos y pérdidas esperadas específicas Supuestos de mercado relacionados a tasa de descuento, prepagos, pérdidas y recobros	2
Instrumentos de Capital Extranjeros	Precios de mercado	Precios de mercado observables	3
	Modelo de valor en libros	Patrimonio Acciones emitidas y en circulación	
Vehículos de Inversiones	Valor neto de los activos	Valor neto de los activos	3

GRUPO FINANCIERO BG, S. A. Y SUBSIDIARIAS
(Panamá, República de Panamá)

Notas a los Estados Financieros Consolidados

La Compañía considera que sus metodologías de valorización de las inversiones clasificadas en el Nivel 3 son apropiadas; sin embargo, el uso de diferentes estimaciones de las variables no observables podría dar diferentes resultados del valor razonable de estas inversiones. Para las inversiones clasificadas en el Nivel 3, ajustes en el margen de crédito (en el caso de los instrumentos de renta fija) y de la prima de riesgo de acciones (en el caso de los instrumentos de capital) de +50pbs y -50pbs resultaría en los siguientes impactos favorables y desfavorables en el estado consolidado de resultados y el estado consolidado de cambios en el patrimonio de la Compañía:

	2025			
	Valor Razonable		VR OUI	
	Efecto en Resultados		Efecto en el Patrimonio	
	Favorable	(Desfavorable)	Favorable	(Desfavorable)
Instrumentos de Renta Fija	1,692	(13,581)	4,403,427	(5,813,651)
Instrumentos de Capital	<u>2,325,708</u>	<u>(2,071,731)</u>	<u>0</u>	<u>0</u>
Total	<u>2,327,400</u>	<u>(2,085,312)</u>	<u>4,403,427</u>	<u>(5,813,651)</u>

	2024			
	Valor Razonable		VR OUI	
	Efecto en Resultados		Efecto en el Patrimonio	
	Favorable	(Desfavorable)	Favorable	(Desfavorable)
Instrumentos de Renta Fija	17,828	(18,755)	6,947,129	(9,149,988)
Instrumentos de Capital	<u>1,664,530</u>	<u>(1,528,438)</u>	<u>0</u>	<u>0</u>
Total	<u>1,682,358</u>	<u>(1,547,193)</u>	<u>6,947,129</u>	<u>(9,149,988)</u>

(7) Préstamos

La composición de la cartera crediticia se resume a continuación:

	2025	2024
Sector interno:		
Hipotecarios residenciales	4,563,249,478	4,574,595,919
Personales, autos y tarjetas de crédito	2,508,062,511	2,203,922,414
Hipotecarios comerciales	1,766,411,340	1,773,621,765
Líneas de crédito y préstamos comerciales	1,897,876,079	1,680,520,164
Financiamientos interinos	221,581,762	293,807,622
Arrendamientos financieros, neto	121,805,976	110,162,091
Prendarios	195,655,159	198,524,473
Sobregiros	<u>129,571,101</u>	<u>129,967,985</u>
Total sector interno	<u>11,404,213,406</u>	<u>10,965,122,433</u>
Sector externo:		
Hipotecarios residenciales	129,846,291	135,832,352
Personales, autos y tarjetas de crédito	14,243,761	11,936,623
Hipotecarios comerciales	184,117,389	140,403,064
Líneas de crédito y préstamos comerciales	1,519,792,412	1,462,160,261
Prendarios	7,120,050	10,196,389
Sobregiros	<u>29,616,832</u>	<u>36,620,534</u>
Total sector externo	<u>1,884,736,735</u>	<u>1,797,149,223</u>
Total	<u>13,288,950,141</u>	<u>12,762,271,656</u>

GRUPO FINANCIERO BG, S. A. Y SUBSIDIARIAS
(Panamá, República de Panamá)

Notas a los Estados Financieros Consolidados

El movimiento de la reserva para pérdidas en préstamos se resume como sigue:

	PCE a 12 meses	2025		Total
		PCE durante la vida total sin deterioro crediticio	PCE durante la vida total con deterioro crediticio	
Saldo al inicio del año	88,758,852	220,844,924	55,314,002	364,917,778
Transferido a 12 meses	41,388,506	(41,373,729)	(14,777)	0
Transferido a durante la vida total sin deterioro crediticio	(2,841,223)	11,667,167	(8,825,944)	0
Transferido a durante la vida total con deterioro crediticio	(1,521,189)	(23,074,472)	24,595,661	0
Recálculo de la cartera, neto	(47,835,777)	22,737,358	70,079,205	44,980,786
Nuevos préstamos	20,468,193	36,109,041	6,310,998	62,888,232
Préstamos cancelados	(11,572,733)	(35,662,604)	(26,355,005)	(73,590,342)
Recuperación de préstamos castigados	0	0	38,189,538	38,189,538
Préstamos castigados	0	0	(92,154,940)	(92,154,940)
Saldo al final del año	86,844,629	191,247,685	67,138,738	345,231,052

	PCE a 12 meses	2024		Total
		PCE durante la vida total sin deterioro crediticio	PCE durante la vida total con deterioro crediticio	
Saldo al inicio del año	132,011,957	208,039,313	54,735,809	394,787,079
Transferido a 12 meses	47,751,008	(47,733,985)	(17,023)	0
Transferido a durante la vida total sin deterioro crediticio	(16,134,328)	28,139,657	(12,005,329)	0
Transferido a durante la vida total con deterioro crediticio	(6,541,755)	(13,232,924)	19,774,679	0
Recálculo de la cartera, neto	(74,059,988)	47,558,092	19,308,597	(7,193,299)
Nuevos préstamos	19,747,230	42,291,510	5,961,706	68,000,446
Préstamos cancelados	(14,015,272)	(44,216,739)	(19,063,880)	(77,295,891)
Recuperación de préstamos castigados	0	0	48,500,695	48,500,695
Préstamos castigados	0	0	(61,881,252)	(61,881,252)
Saldo al final del año	88,758,852	220,844,924	55,314,002	364,917,778

Reserva para pérdidas en préstamos de consumo:

	PCE a 12 meses	2025		Total
		PCE durante la vida total sin deterioro crediticio	PCE durante la vida total con deterioro crediticio	
Saldo al inicio del año	77,354,963	151,422,778	39,215,180	267,992,921
Transferido a 12 meses	45,301,589	(45,286,812)	(14,777)	0
Transferido a durante la vida total sin deterioro crediticio	(2,664,750)	9,323,684	(6,658,934)	0
Transferido a durante la vida total con deterioro crediticio	(1,515,824)	(11,637,851)	13,153,675	0
Recálculo de la cartera, neto	(48,754,234)	36,951,819	65,448,715	53,646,300
Nuevos préstamos	15,253,740	23,932,485	4,552,900	43,739,125
Préstamos cancelados	(7,466,229)	(23,881,299)	(21,915,516)	(53,263,044)
Recuperación de préstamos castigados	0	0	38,127,127	38,127,127
Préstamos castigados	0	0	(89,546,563)	(89,546,563)
Saldo al final del año	77,509,255	140,824,804	42,361,807	260,695,866

GRUPO FINANCIERO BG, S. A. Y SUBSIDIARIAS
(Panamá, República de Panamá)

Notas a los Estados Financieros Consolidados

	<u>2024</u>			<u>Total</u>
	<u>PCE a 12 meses</u>	<u>PCE durante la vida total sin deterioro crediticio</u>	<u>PCE durante la vida total con deterioro crediticio</u>	
Saldo al inicio del año	124,374,141	107,737,040	37,273,865	269,385,046
Transferido a 12 meses	41,991,215	(41,974,468)	(16,747)	0
Transferido a durante la vida total sin deterioro crediticio	(16,021,839)	23,996,874	(7,975,035)	0
Transferido a durante la vida total con deterioro crediticio	(6,535,611)	(9,528,302)	16,063,913	0
Recálculo de la cartera, neto	(68,846,997)	58,301,448	18,866,656	8,321,107
Nuevos préstamos	13,789,813	23,799,992	3,808,034	41,397,839
Préstamos cancelados	(11,395,759)	(10,909,806)	(15,406,953)	(37,712,518)
Recuperación de préstamos castigados	0	0	47,554,085	47,554,085
Préstamos castigados	0	0	(60,952,638)	(60,952,638)
Saldo al final del año	<u>77,354,963</u>	<u>151,422,778</u>	<u>39,215,180</u>	<u>267,992,921</u>

Reserva para pérdidas en préstamos corporativos:

	<u>2025</u>			<u>Total</u>
	<u>PCE a 12 meses</u>	<u>PCE durante la vida total sin deterioro crediticio</u>	<u>PCE durante la vida total con deterioro crediticio</u>	
Saldo al inicio del año	11,403,889	69,422,146	16,098,822	96,924,857
Transferido a 12 meses	(3,913,083)	3,913,083	0	0
Transferido a durante la vida total sin deterioro crediticio	(176,473)	2,343,483	(2,167,010)	0
Transferido a durante la vida total con deterioro crediticio	(5,365)	(11,436,621)	11,441,986	0
Recálculo de la cartera, neto	918,457	(14,214,461)	4,630,490	(8,665,514)
Nuevos préstamos	5,214,453	12,176,556	1,758,098	19,149,107
Préstamos cancelados	(4,106,504)	(11,781,305)	(4,439,489)	(20,327,298)
Recuperación de préstamos castigados	0	0	62,411	62,411
Préstamos castigados	0	0	(2,608,377)	(2,608,377)
Saldo al final del año	<u>9,335,374</u>	<u>50,422,881</u>	<u>24,776,931</u>	<u>84,535,186</u>

	<u>2024</u>			<u>Total</u>
	<u>PCE a 12 meses</u>	<u>PCE durante la vida total sin deterioro crediticio</u>	<u>PCE durante la vida total con deterioro crediticio</u>	
Saldo al inicio del año	7,637,816	100,302,273	17,461,944	125,402,033
Transferido a 12 meses	5,759,793	(5,759,517)	(276)	0
Transferido a durante la vida total sin deterioro crediticio	(112,489)	4,142,783	(4,030,294)	0
Transferido a durante la vida total con deterioro crediticio	(6,144)	(3,704,622)	3,710,766	0
Recálculo de la cartera, neto	(5,212,991)	(10,743,356)	441,941	(15,514,406)
Nuevos préstamos	5,957,417	18,491,518	2,153,672	26,602,607
Préstamos cancelados	(2,619,513)	(33,306,933)	(3,656,927)	(39,583,373)
Recuperación de préstamos castigados	0	0	946,610	946,610
Préstamos castigados	0	0	(928,614)	(928,614)
Saldo al final del año	<u>11,403,889</u>	<u>69,422,146</u>	<u>16,098,822</u>	<u>96,924,857</u>

GRUPO FINANCIERO BG, S. A. Y SUBSIDIARIAS

(Panamá, República de Panamá)

Notas a los Estados Financieros Consolidados

Durante el año 2024, se llevó a cabo una recalibración del modelo de pérdidas crediticias esperadas con el objetivo de mejorar la precisión de la reserva de crédito requerida, considerando los cambios en las condiciones del mercado, comportamiento del portafolio y la evolución del sistema.

El 50% (2024: 52%) de la cartera crediticia de la Compañía está constituida por préstamos hipotecarios residenciales y comerciales con garantía de bienes inmuebles residenciales y comerciales o industriales.

El desglose de la cartera de préstamos por tipo de garantía, principalmente en hipotecas sobre bienes inmuebles y bienes muebles y otras garantías que incluyen prenda sobre depósitos y valores y fianzas corporativas, se detallan a continuación:

	<u>2025</u>	<u>2024</u>
	(en Miles)	
Hipotecas sobre bienes inmuebles	7,275,191	7,359,967
Hipotecas sobre bienes muebles	861,057	731,339
Depósitos	295,708	306,295
Otras garantías	484,665	249,288
Sin garantías	<u>4,372,329</u>	<u>4,115,383</u>
Total	<u>13,288,950</u>	<u>12,762,272</u>

La Compañía registró un crédito fiscal por la suma de B/.61,909,129 (2024: B/.65,632,677), producto del beneficio anual, por el otorgamiento de préstamos hipotecarios con intereses preferenciales. El crédito fiscal acumulado por cobrar por B/.46,744,948 (2024: B/.61,136,795) se presenta en el estado consolidado de situación financiera en el rubro de otros activos.

Este beneficio es el equivalente a la diferencia entre los ingresos que hubiese recibido la Compañía, en caso de haber cobrado la tasa de interés de referencia del mercado, que haya estado en vigor durante ese período y los ingresos efectivamente recibidos en concepto de intereses con relación a cada uno de los préstamos hipotecarios preferenciales.

Al 31 de diciembre de 2025, la Compañía mantiene cuentas por cobrar al Estado en valores pendientes por emitir por B/.45,763,224 como resultado de la cancelación parcial de intereses de crédito fiscal autorizados, las cuales están registradas en el estado consolidado de situación financiera en el rubro de otros activos.

Arrendamientos Financieros, Neto

El saldo de los arrendamientos financieros, neto de intereses no devengados y el perfil de vencimiento de los pagos mínimos se resume como sigue:

	<u>2025</u>	<u>2024</u>
Pagos mínimos hasta 1 año	50,530,139	45,088,361
Pagos mínimos a más de 1 año	<u>89,931,128</u>	<u>81,996,697</u>
Total de pagos mínimos	140,461,267	127,085,058
Menos: intereses no devengados	<u>18,655,291</u>	<u>16,922,967</u>
Total de arrendamientos financieros, neto	<u>121,805,976</u>	<u>110,162,091</u>

GRUPO FINANCIERO BG, S. A. Y SUBSIDIARIAS
(Panamá, República de Panamá)

Notas a los Estados Financieros Consolidados

(8) Inversiones en Asociadas

Las inversiones en asociadas se detallan a continuación:

<u>Asociadas</u>	<u>Actividad</u>	<u>% de participación</u>		<u>2025</u>	<u>2024</u>
		<u>2025</u>	<u>2024</u>		
Telered, S. A.	Procesamiento de transacciones electrónicas	40%	40%	18,113,259	17,603,531
Proyectos de Infraestructura, S. A.	Inversionista en bienes raíces	38%	38%	6,047,883	5,664,846
Processing Center, S. A.	Procesamiento de tarjetas de crédito	49%	49%	4,484,296	3,594,922
Financial Warehousing of Latin America, Inc.	Administradora de fideicomisos de bienes muebles	38%	38%	<u>3,427,509</u>	<u>3,208,083</u>
				<u>32,072,947</u>	<u>30,071,382</u>

La información financiera de las inversiones en asociadas se resume a continuación:

<u>Asociadas</u>	<u>Fecha de Información Financiera</u>	<u>2025</u>					<u>Utilidad Neta</u>	<u>Participación reconocida en resultados</u>
		<u>Activos</u>	<u>Pasivos</u>	<u>Patrimonio</u>	<u>Ingresos</u>	<u>Gastos</u>		
Telered, S. A.	30-nov-2025	<u>80,304,867</u>	<u>28,244,475</u>	<u>52,060,392</u>	<u>53,387,316</u>	<u>42,021,595</u>	<u>11,365,721</u>	4,485,601
Proyectos de Infraestructura, S. A.	31-dic-2025	<u>15,847,113</u>	<u>0</u>	<u>15,847,113</u>	<u>5,051,930</u>	<u>982</u>	<u>5,050,948</u>	1,931,353
Processing Center, S. A.	30-nov-2025	<u>32,557,171</u>	<u>9,334,117</u>	<u>23,223,054</u>	<u>38,018,950</u>	<u>22,753,728</u>	<u>15,265,222</u>	7,649,727
Financial Warehousing of Latin America, Inc.	31-oct-2025	<u>17,269,901</u>	<u>7,720,692</u>	<u>9,549,209</u>	<u>5,283,354</u>	<u>3,038,164</u>	<u>2,245,190</u>	<u>617,665</u>
Total								<u>14,684,346</u>

<u>Asociadas</u>	<u>Fecha de Información Financiera</u>	<u>2024</u>					<u>Utilidad Neta</u>	<u>Participación reconocida en resultados</u>
		<u>Activos</u>	<u>Pasivos</u>	<u>Patrimonio</u>	<u>Ingresos</u>	<u>Gastos</u>		
Telered, S. A.	30-nov-2024	<u>66,923,391</u>	<u>19,426,605</u>	<u>47,496,786</u>	<u>53,125,477</u>	<u>40,221,373</u>	<u>12,904,104</u>	5,589,115
Proyectos de Infraestructura, S. A.	31-dic-2024	<u>14,846,165</u>	<u>0</u>	<u>14,846,165</u>	<u>7,029,643</u>	<u>1,113</u>	<u>7,028,530</u>	2,687,418
Processing Center, S. A.	30-nov-2024	<u>27,067,111</u>	<u>8,404,004</u>	<u>18,663,107</u>	<u>31,817,192</u>	<u>19,579,875</u>	<u>12,237,317</u>	6,106,590
Financial Warehousing of Latin America, Inc.	31-oct-2024	<u>16,286,557</u>	<u>7,478,501</u>	<u>8,808,056</u>	<u>4,769,740</u>	<u>2,688,550</u>	<u>2,081,190</u>	<u>525,252</u>
Total								<u>14,908,375</u>

GRUPO FINANCIERO BG, S. A. Y SUBSIDIARIAS
(Panamá, República de Panamá)

Notas a los Estados Financieros Consolidados

(9) Propiedades, Mobiliario, Equipo y Mejoras

Las propiedades, mobiliario, equipo y mejoras se resumen como sigue:

	2025					
	Terreno	Edificio	Licencias y proyectos de desarrollo interno	Mobiliario y Equipo	Mejoras	Total
Costo:						
Al inicio del año	34,943,143	138,673,446	226,186,514	136,916,221	51,820,467	588,539,791
Adiciones	0	889,210	27,602,738	17,784,096	6,078,378	52,354,422
Ventas y descartes	0	0	1,146,168	10,155,852	0	11,302,020
Al final del año	<u>34,943,143</u>	<u>139,562,656</u>	<u>252,643,084</u>	<u>144,544,465</u>	<u>57,898,845</u>	<u>629,592,193</u>
Depreciación y amortización acumulada:						
Al inicio del año	0	49,317,795	144,345,480	86,079,519	37,253,307	316,996,101
Gasto del año	0	3,642,998	21,238,828	12,319,899	2,094,698	39,296,423
Ventas y descartes	0	0	198,084	10,078,820	0	10,276,904
Al final del año	<u>0</u>	<u>52,960,793</u>	<u>165,386,224</u>	<u>88,320,598</u>	<u>39,348,005</u>	<u>346,015,620</u>
Saldo neto	<u>34,943,143</u>	<u>86,601,863</u>	<u>87,256,860</u>	<u>56,223,867</u>	<u>18,550,840</u>	<u>283,576,573</u>
2024						
	Terreno	Edificio	Licencias y proyectos de desarrollo interno	Mobiliario y Equipo	Mejoras	Total
Costo:						
Al inicio del año	34,943,143	138,901,310	203,963,748	127,586,442	48,104,869	553,499,512
Adiciones	0	0	22,223,291	19,799,259	3,715,598	45,738,148
Ventas y descartes	0	227,864	525	10,469,480	0	10,697,869
Al final del año	<u>34,943,143</u>	<u>138,673,446</u>	<u>226,186,514</u>	<u>136,916,221</u>	<u>51,820,467</u>	<u>588,539,791</u>
Depreciación y amortización acumulada:						
Al inicio del año	0	45,816,994	127,048,289	85,223,821	35,341,467	293,430,571
Gasto del año	0	3,616,862	17,297,716	11,325,129	1,911,840	34,151,547
Ventas y descartes	0	116,061	525	10,469,431	0	10,586,017
Al final del año	<u>0</u>	<u>49,317,795</u>	<u>144,345,480</u>	<u>86,079,519</u>	<u>37,253,307</u>	<u>316,996,101</u>
Saldo neto	<u>34,943,143</u>	<u>89,355,651</u>	<u>81,841,034</u>	<u>50,836,702</u>	<u>14,567,160</u>	<u>271,543,690</u>

(10) Activos por Derechos de Uso

El movimiento de los activos por derechos de uso se detalla a continuación:

	2025	2024
Costo:		
Al inicio del año	29,399,488	29,069,382
Nuevos	3,922,027	2,162,107
Cancelaciones	<u>(2,329,995)</u>	<u>(1,832,001)</u>
Al final del año	<u>30,991,520</u>	<u>29,399,488</u>
Depreciación acumulada:		
Al inicio del año	14,145,894	12,160,957
Gasto del año	3,726,208	3,650,332
Cancelaciones	<u>(2,243,228)</u>	<u>(1,665,395)</u>
Al final del año	<u>15,628,874</u>	<u>14,145,894</u>
Saldo neto	<u>15,362,646</u>	<u>15,253,594</u>

El gasto de depreciación de los activos por derechos de uso se incluye en el rubro de gastos de depreciación y amortización en el estado consolidado de resultados.

GRUPO FINANCIERO BG, S. A. Y SUBSIDIARIAS

(Panamá, República de Panamá)

Notas a los Estados Financieros Consolidados

(11) Ventas y Compras de Inversiones y Otros Activos Financieros Pendientes de Liquidación

La Compañía reconoce contablemente cada venta y compra de instrumentos financieros en la fecha en que se realizó la negociación; la liquidación de la transacción ocurre generalmente dentro del rango de 3 a 30 días laborables siguientes después de la fecha de negociación. El período comprendido entre la fecha de negociación y la fecha de liquidación varía según el tipo de instrumento financiero negociado y las normas que rigen al mercado en el cual la negociación ocurrió.

Las inversiones y otros activos financieros pendientes de liquidación ascienden a B/.309,119,262 (2024: B/.273,005,259) por ventas de inversiones y otros activos financieros y B/.655,459,165 (2024: B/.539,170,458) por compras de inversiones y otros activos financieros.

(12) Plusvalía y Activos Intangibles, Netos

El siguiente cuadro resume el saldo de la plusvalía generada por la adquisición y/o participación adquirida en las siguientes entidades:

<u>Empresa adquirente</u>	<u>Fecha de adquisición</u>	<u>Participación adquirida</u>	<u>% de participación adquirida</u>	<u>Saldo</u>
Banco General, S. A. (1)	Marzo 2004	ProFuturo - Administradora de Fondos de Pensiones y Cesantía, S. A.	17%	679,018
Banco General, S. A. (1)	Marzo 2005	BankBoston, N. A. - Panamá (operaciones bancarias)	100%	12,056,144
Profuturo - Administradora de Fondos de Pensiones y Cesantía, S. A. (2)	Marzo 2005	Compra de negocios de fideicomisos de fondos	100%	861,615
Grupo Financiero BG, S. A. (1)	Marzo 2007	Banco Continental de Panamá, S. A. y subsidiarias (banca y actividades fiduciarias)	100%	<u>233,044,409</u>
Total				<u>246,641,186</u>

(1) Banca UGE
(2) Fondo de Pensiones y Jubilaciones

El movimiento de la plusvalía y activos intangibles se resume a continuación:

	<u>Plusvalía</u>	<u>2025 Activos intangibles</u>	<u>Total</u>
Costo:			
Saldo al inicio y final del año	<u>246,641,186</u>	<u>59,167,756</u>	<u>305,808,942</u>
Amortización acumulada:			
Saldo al inicio del año	0	48,151,352	48,151,352
Amortización del año	<u>0</u>	<u>2,803,760</u>	<u>2,803,760</u>
Saldo al final del año	<u>0</u>	<u>50,955,112</u>	<u>50,955,112</u>
Saldo neto al final del año	<u>246,641,186</u>	<u>8,212,644</u>	<u>254,853,830</u>

GRUPO FINANCIERO BG, S. A. Y SUBSIDIARIAS
(Panamá, República de Panamá)

Notas a los Estados Financieros Consolidados

	<u>Plusvalía</u>	<u>2024</u> <u>Activos</u> <u>intangibles</u>	<u>Total</u>
Costo:			
Saldo al inicio y final del año	<u>246,641,186</u>	<u>59,167,756</u>	<u>305,808,942</u>
Amortización acumulada:			
Saldo al inicio del año	0	45,347,582	45,347,582
Amortización del año	<u>0</u>	<u>2,803,770</u>	<u>2,803,770</u>
Saldo al final del año	<u>0</u>	<u>48,151,352</u>	<u>48,151,352</u>
Saldo neto al final del año	<u>246,641,186</u>	<u>11,016,404</u>	<u>257,657,590</u>

Con el fin de comprobar un deterioro en las plusvalías u otros activos intangibles, se hace periódicamente una valuación de los diversos activos (contratos, carteras) o negocios adquiridos por la Compañía que han generado las plusvalías o intangibles para determinar si el valor del activo o negocio excede el monto de la plusvalía o activo intangible en libros. La Compañía ha identificado tres unidades generadoras de efectivo (UGE): Banca, Seguros y Reaseguros, y Fondo de Pensiones y Jubilaciones. Para efectos de las pruebas de deterioro, el crédito mercantil se asigna a la UGE de Banca y Fondo de Pensiones y Jubilaciones. Para hacer una valuación de la plusvalía o los activos intangibles, la Compañía utiliza principalmente el modelo de descuento de flujos futuros netos de los activos o negocios correspondientes o métodos alternos de valuación de negocios incluyendo múltiplos de utilidades o de patrimonio, dependiendo del caso.

Es política de la Compañía realizar anualmente una prueba de deterioro o con mayor frecuencia cuando exista algún indicio de que un activo pueda estar deteriorado (un evento desencadenante). Al 31 de diciembre de 2025 y 2024, no se reconocieron pérdidas por deterioro. En adición a lo antes indicado, la valuación que se hizo mediante el método de descuento de los flujos futuros netos generados por los activos o negocios adquiridos indica que el valor presente de estos excede el monto de las plusvalías o activos intangibles en libros.

Para llevar a cabo la valuación de los activos y negocios adquiridos se proyectaron los flujos futuros netos esperados de los activos o negocios, por períodos de entre seis y diez años, e igualmente se define un crecimiento a perpetuidad o múltiplo de flujos al final del período de la proyección de flujos para estimar el flujo terminal. Las tasas de crecimiento en los activos o negocios fluctúan con base en la naturaleza de cada uno, y el rango actual está entre 0% y 10%, mientras que la tasa de crecimiento a perpetuidad está entre 0% y 5%.

Para determinar las tasas de crecimiento de los activos o negocios se utilizó como referencia el crecimiento, desempeño, y métricas históricas reales de los activos o negocios pertinentes, sus perspectivas futuras, el crecimiento macroeconómico anticipado del país, los segmentos o negocios en evaluación, al igual que los planes de negocios de la Compañía y tasas de crecimiento esperadas en general, al igual que para los negocios específicos en evaluación.

GRUPO FINANCIERO BG, S. A. Y SUBSIDIARIAS

(Panamá, República de Panamá)

Notas a los Estados Financieros Consolidados

Para calcular el valor presente de los flujos futuros y determinar el valor de los activos o negocios que están siendo evaluados se utilizó como tasa de descuento el costo de capital promedio estimado de la Compañía para los períodos de tiempo contemplados, cuando la unidad de negocios evaluada es la Compañía; cuando se descuentan flujos de fondos de activos o unidades con un perfil distinto a la Compañía, se utiliza el costo de capital aplicable a esa actividad en caso de diferir. El costo de capital de la Compañía está en función de las tasas de interés de los valores del Tesoro de los Estados Unidos, de la prima por riesgo país, y de la prima de retorno para inversiones de capital aplicable. El costo de capital utilizado fluctúa entre 12% y 13%.

Los principales supuestos antes descritos pueden cambiar a medida que las condiciones económicas y del mercado cambien. La Compañía estima que los cambios razonablemente posibles en estos supuestos no afecten el importe recuperable de las unidades de negocio o que disminuya por debajo del valor del importe en libros.

El gasto de la amortización de los activos intangibles y de la pérdida por deterioro de la plusvalía se presenta en el estado consolidado de resultados en el rubro de gastos por comisiones y otros gastos.

(13) Activos Adjudicados para la Venta, Neto

La Compañía mantiene activos adjudicados para la venta que ascienden a B/.84,426,822 (2024: B/.62,249,042), menos una reserva de B/.232,081 (2024: B/.2,061,997).

El movimiento de la reserva de activos adjudicados para la venta, se resume como sigue:

	<u>2025</u>	<u>2024</u>
Saldo al inicio del año	2,061,997	4,912,876
Provisión cargada a gastos	5,015,771	4,785,064
Reversión de provisión	(341,937)	(1,643,152)
Venta de activos adjudicados	<u>(6,503,750)</u>	<u>(5,992,791)</u>
Saldo al final del año	<u>232,081</u>	<u>2,061,997</u>

Durante el año 2025, se reconoció una pérdida por deterioro por la suma de B/.6,183,066 afectando el estado consolidado de resultados.

(14) Valores Vendidos bajo Acuerdos de Recompra

La Compañía mantiene obligaciones producto de valores vendidos bajo acuerdos de recompra que ascienden a B/.101,575,748 (2024: B/.93,561,000) con vencimientos varios hasta enero de 2026 y tasas de interés anual de 4.01% (2024: con vencimientos varios hasta enero de 2025 y tasas de interés anual de 4.88% hasta 4.95%); la tasa de interés promedio ponderada de estos valores es de 4.01% (2024: 4.92%). Estos valores están garantizados con valores de inversión por B/.103,779,400 (2024: B/.96,005,517).

GRUPO FINANCIERO BG, S. A. Y SUBSIDIARIAS
(Panamá, República de Panamá)

Notas a los Estados Financieros Consolidados

Los valores vendidos bajo acuerdos de recompra medidos a costo amortizado se detallan a continuación:

	<u>2025</u>	<u>2024</u>
Valores vendidos bajo acuerdos de recompra	101,575,748	93,561,000
Intereses acumulados por pagar	<u>168,762</u>	<u>562,055</u>
Valores vendidos bajo acuerdos de recompra a costo amortizado	<u>101,744,510</u>	<u>94,123,055</u>

(15) Otros Pasivos Financieros a Valor Razonable

La Compañía mantiene en el rubro de otros pasivos, instrumentos financieros de deuda a valor razonable por ventas en corto, los cuales se detallan a continuación:

	<u>Nivel</u>	<u>2025</u>	<u>2024</u>
Bonos del Gobierno de Estados Unidos	1	3,569,036	0
“Mortgage Backed Securities” (MBS)	2	<u>197,117,037</u>	<u>176,152,762</u>
Total		<u>200,686,073</u>	<u>176,152,762</u>

Ver descripción de los principales métodos de valorización, hipótesis y variables utilizadas en la estimación del valor razonable de estos pasivos y de los niveles en Nota 6.

(16) Obligaciones y Colocaciones, Neto

La Compañía mantiene bonos y otras obligaciones, neto como sigue:

	<u>2025</u>	<u>2024</u>
Bonos corporativos con vencimiento en el año 2036 y tasa de interés de SOFR 3 meses más un margen	2,680,000	2,680,000
Bonos corporativos con vencimiento en el año 2027 y tasa de interés anual de 4.125%	537,217,000	537,217,000
Financiamiento con vencimiento en el año 2025 y tasa de interés de SOFR 3 y 6 meses más un margen	0	40,000,000
Financiamiento con vencimiento en el año 2026 y tasa de interés de SOFR 3 y 6 meses más un margen	10,000,000	50,000,000
Financiamiento con vencimiento en el año 2030 y tasa de interés fija	23,076,923	27,692,308
Notas con vencimiento en el año 2027 y tasa de interés fija	<u>22,500,000</u>	<u>37,500,000</u>
Subtotal de obligaciones y colocaciones	<u>595,473,923</u>	<u>695,089,308</u>
Cobertura de revaluación	<u>2,787,587</u>	<u>4,525,587</u>
Total de obligaciones y colocaciones, neto	<u>598,261,510</u>	<u>699,614,895</u>

GRUPO FINANCIERO BG, S. A. Y SUBSIDIARIAS
(Panamá, República de Panamá)

Notas a los Estados Financieros Consolidados

Las obligaciones y colocaciones a costo amortizado se detallan a continuación:

	<u>2025</u>	<u>2024</u>
Obligaciones y colocaciones, neto	598,261,510	699,614,895
Intereses acumulados por pagar	9,114,317	9,690,360
Obligaciones y colocaciones a costo amortizado	<u>607,375,827</u>	<u>709,305,255</u>

La Compañía es el beneficiario residual de los activos líquidos de Banco General DPR Funding Limited, un vehículo de propósito específico. A través de este vehículo se emitieron notas por B/.75,000,000 en el 2017 las cuales se encuentran respaldadas con flujos futuros de transferencias recibidas (MT103/pacs.008), y cuyo saldo es de B/.22,500,000 (2024: B/.37,500,000). La Compañía mantiene depósitos Money Market por la suma igual al próximo pago de capital e intereses del total de las notas, los cuales se presentan dentro del rubro de depósitos en bancos.

Las notas antes citadas se pactaron a plazo de 10 años con amortizaciones a capital a partir del quinto año y tasa de interés fija.

En agosto de 2017, la subsidiaria Banco General, S. A., emitió bonos en los mercados internacionales bajo la Regla 144A/Reg S por B/.550,000,000 con un cupón de 4.125% fijo a diez años y con vencimiento 7 de agosto de 2027. Los bonos tienen pagos de intereses semestrales los días 7 en los meses de febrero y agosto de cada año. El monto de capital será pagado al vencimiento.

La Compañía no ha tenido incumplimientos de principal, intereses u otras cláusulas contractuales con relación a sus obligaciones y colocaciones.

El movimiento de las obligaciones y colocaciones, neto se detalla a continuación para propósito de conciliación con el estado consolidado de flujos de efectivo:

	<u>2025</u>	<u>2024</u>
Saldo al inicio del año	699,614,895	860,648,364
Nuevas obligaciones y colocaciones	20,000,000	40,000,000
Redención de colocaciones y cancelación de obligaciones	(119,615,385)	(199,307,686)
Cobertura de revaluación	<u>(1,738,000)</u>	<u>(1,725,783)</u>
Saldo al final del año	<u>598,261,510</u>	<u>699,614,895</u>

GRUPO FINANCIERO BG, S. A. Y SUBSIDIARIAS

(Panamá, República de Panamá)

Notas a los Estados Financieros Consolidados

(17) Bonos Perpetuos

Mediante Resolución No.SMV-200-2021 de 22 de abril de 2021, emitida por la Superintendencia del Mercado de Valores de la República de Panamá, se autoriza a la subsidiaria Banco General, S. A. a ofrecer mediante Oferta Pública, Bonos Subordinados Perpetuos no acumulativos por un valor nominal total hasta de B/.500,000,000. Los Bonos serán emitidos en forma nominativa, registrada, sin cupones, en una serie, en denominaciones de B/.200,000 y en múltiplos integrales de B/.1,000, sin fecha de vencimiento o redención específica. Igualmente, podrán ser redimidos por el Emisor, a su discreción de forma total o parcial, a partir del décimo año después de la fecha de emisión y en cualquier día de pago de interés posterior a dicha primera fecha de redención. Los Bonos devengarán una tasa de interés durante los primeros diez años de 5.25% y los intereses serán pagados semestralmente. La subsidiaria Banco General, S. A., bajo algunas circunstancias descritas en el prospecto informativo, podrá suspender el pago de intereses sin considerarse un evento de incumplimiento. Los Bonos están subordinados, en cuanto a prelación de pago, a todos los créditos preferenciales existentes y futuros del emisor, y están respaldados sólo por el crédito general de la subsidiaria Banco General, S. A.

Los bonos perpetuos a costo amortizado se detallan a continuación:

	<u>2025</u>	<u>2024</u>
Bonos perpetuos	277,016,000	277,016,000
Intereses acumulados por pagar	<u>2,181,501</u>	<u>2,181,501</u>
Bonos perpetuos a costo amortizado	<u>279,197,501</u>	<u>279,197,501</u>

(18) Pasivos por Arrendamientos

El movimiento de los pasivos por arrendamientos se detalla a continuación:

	<u>2025</u>	<u>2024</u>
Saldo al inicio del año	17,233,425	18,789,901
Nuevos	3,922,027	2,162,107
Pagos	(3,650,586)	(3,551,977)
Cancelaciones	<u>(86,767)</u>	<u>(166,606)</u>
Saldo al final del año	<u>17,418,099</u>	<u>17,233,425</u>

El gasto por intereses de los pasivos por arrendamientos por B/.899,712 (2024: B/.846,749), se incluye en el rubro de gastos por comisiones y otros gastos en el estado consolidado de resultados.

La Compañía mantiene pasivos por arrendamientos cuyos contratos oscilan entre 1 y 20 años (2024: 1 y 20 años), y fueron calculados utilizando tasas de descuento entre 3.25% y 7.80% (2024: 3.25% y 7.80%).

GRUPO FINANCIERO BG, S. A. Y SUBSIDIARIAS

(Panamá, República de Panamá)

Notas a los Estados Financieros Consolidados**(19) Reservas de Operaciones de Seguros**

Las reservas de operaciones de seguros por B/.28,442,132 (2024: B/.24,728,077) se detallan a continuación:

	<u>2025</u>	<u>2024</u>
Pasivo por Cobertura Restante	28,610,432	26,640,804
Activo por Cobertura Restante	(5,748,543)	(6,541,308)
Pasivo por Reclamaciones Incurridas	7,750,973	5,811,992
Activo por Reclamaciones Incurridas	<u>(2,170,730)</u>	<u>(1,183,411)</u>
Total de Reservas de Operaciones de Seguros	<u>28,442,132</u>	<u>24,728,077</u>

El movimiento de las reservas de operaciones de seguros se resume a continuación:

	<u>2025</u>	<u>2024</u>
Pasivo por Cobertura Restante		
Saldo al inicio del año	26,640,804	23,126,177
Adopción de NIIF 17	73,851	0
Primas emitidas	91,939,200	51,324,616
Primas devengadas	<u>(90,043,423)</u>	<u>(47,809,989)</u>
Saldo al final del año	<u>28,610,432</u>	<u>26,640,804</u>
Activo por Cobertura Restante		
Saldo al inicio del año	(6,541,308)	(4,553,853)
Adopción de NIIF 17	(95,780)	0
Primas emitidas cedidas	(22,979,930)	(19,968,836)
Primas asignadas en reaseguro	<u>23,868,475</u>	<u>17,981,381</u>
Saldo al final del año	<u>(5,748,543)</u>	<u>(6,541,308)</u>
Pasivo por Reclamaciones Incurridas		
Saldo al inicio del año	5,811,992	6,609,172
Adopción de NIIF 17	601,271	0
Siniestros incurridos, neto	13,639,941	12,427,110
Siniestros pagados	<u>(12,302,231)</u>	<u>(13,224,290)</u>
Saldo al final del año	<u>7,750,973</u>	<u>5,811,992</u>
Activo por Reclamaciones Incurridas		
Saldo al inicio del año	(1,183,411)	(1,353,018)
Adopción de NIIF 17	(195,812)	0
Siniestros recuperados, neto	(6,414,292)	(3,507,494)
Otros movimientos del año	<u>5,622,785</u>	<u>3,677,101</u>
Saldo al final del año	<u>(2,170,730)</u>	<u>(1,183,411)</u>

Como resultado de la adopción de la NIIF 17 en la subsidiaria General de Seguros, S.A., el costo de adquisición del pasivo por cobertura restante fue rebajado por la suma de B/.778,736, y la comisión de reaseguro del activo por cobertura restante fue incrementado por la suma de B/.1,153,429.

GRUPO FINANCIERO BG, S. A. Y SUBSIDIARIAS
(Panamá, República de Panamá)

Notas a los Estados Financieros Consolidados

(20) Concentración de Activos y Pasivos Financieros

La concentración de activos y pasivos financieros más significativos por región geográfica es la siguiente:

	Panamá	América Latina y el Caribe	2025 Estados Unidos de América y Otros	Total
Activos:				
Depósitos en bancos:				
A la vista	78,642,185	66,780,787	300,585,051	446,008,023
A plazo	500,000	435,535	45,000,000	45,935,535
Inversiones y otros activos financieros a VR con cambios en resultados	69,209,786	30,548,520	842,467,628	942,225,934
Inversiones y otros activos financieros a VR OUI	1,281,925,628	261,812,324	3,481,294,427	5,025,032,379
Inversiones y otros activos financieros a costo amortizado, neto	0	3,189,406	0	3,189,406
Préstamos	11,404,213,406	1,738,213,204	146,523,531	13,288,950,141
Total	12,834,491,005	2,100,979,776	4,815,870,637	19,751,341,418
Pasivos:				
Depósitos:				
A la vista	2,946,330,959	133,411,592	10,189,637	3,089,932,188
Ahorros	4,813,146,186	79,225,718	14,600,132	4,906,972,036
A plazo	6,342,265,228	218,077,037	40,105,670	6,600,447,935
Valores vendidos bajo acuerdo recompra	0	0	101,575,748	101,575,748
Obligaciones y colocaciones, neto	25,756,923	0	572,504,587	598,261,510
Bonos perpetuos	0	0	277,016,000	277,016,000
Pasivos por arrendamientos	16,567,110	567,902	283,087	17,418,099
Otros pasivos / inversiones vendidas en corto	0	0	200,686,073	200,686,073
Total	14,144,066,406	431,282,249	1,216,960,934	15,792,309,589
Compromisos y contingencias	335,711,683	5,207,995	0	340,919,678
	Panamá	América Latina y el Caribe	2024 Estados Unidos de América y Otros	Total
Activos:				
Depósitos en bancos:				
A la vista	66,224,403	66,092,658	207,282,585	339,599,646
A plazo	500,000	429,461	20,000,000	20,929,461
Inversiones y otros activos financieros a VR con cambios en resultados	68,916,719	22,540,020	738,097,403	829,554,142
Inversiones y otros activos financieros a VR OUI	1,253,851,471	208,062,327	3,051,744,546	4,513,658,344
Inversiones y otros activos financieros a costo amortizado, neto	0	6,613,664	0	6,613,664
Préstamos	10,965,122,433	1,619,908,468	177,240,755	12,762,271,656
Total	12,354,615,026	1,923,646,598	4,194,365,289	18,472,626,913
Pasivos:				
Depósitos:				
A la vista	2,650,926,552	86,677,326	13,957,660	2,751,561,538
Ahorros	4,674,186,903	65,470,313	14,262,353	4,753,919,569
A plazo	5,797,294,415	211,043,356	58,650,208	6,066,987,979
Valores vendidos bajo acuerdo recompra	0	0	93,561,000	93,561,000
Obligaciones y colocaciones, neto	120,372,308	0	579,242,587	699,614,895
Bonos perpetuos	0	0	277,016,000	277,016,000
Pasivos por arrendamientos	16,083,412	760,008	390,005	17,233,425
Otros pasivos / inversiones vendidas en corto	0	0	176,152,762	176,152,762
Total	13,258,863,590	363,951,003	1,213,232,575	14,836,047,168
Compromisos y contingencias	420,585,597	9,897,256	0	430,482,853

GRUPO FINANCIERO BG, S. A. Y SUBSIDIARIAS
(Panamá, República de Panamá)

Notas a los Estados Financieros Consolidados

(21) Información de Segmentos

La Compañía mantiene cuatro segmentos de negocio para sus análisis financieros, donde ofrecen diferentes productos y servicios y se gestionan por separado, consistente con la forma en que la gerencia recibe datos, presupuestos y evalúa el desempeño de los segmentos.

<u>Segmentos</u>	<u>Operaciones</u>
Banca y Actividades Financieras	Servicios financieros varios, principalmente banca corporativa, hipotecaria y de consumo, arrendamientos financieros, administración de fideicomisos, administración y comercialización de vales alimenticios, administración de activos y corretaje de valores.
Seguros y Reaseguros	Seguros y reaseguros de pólizas de ramos generales, colectivo de vida y riesgos diversos.
Fondos de Pensiones y Cesantía	Administración de fondos de pensiones y jubilaciones, cesantías y de inversiones.
Tenedora de Acciones	Actividad principal es la tenencia de acciones de capital.

La administración ha elaborado la siguiente información de segmentos con base en los negocios de la Compañía para sus análisis financieros:

	<u>2025</u>					
	<u>Banca y Actividades Financieras</u>	<u>Seguros y Reaseguros</u>	<u>Fondos de Pensiones y Cesantía</u>	<u>Tenedora de Acciones</u>	<u>Eliminaciones</u>	<u>Total Consolidado</u>
Ingresos por intereses y comisiones	1,366,996,167	22,218,982	3,215,902	15,678,646	36,230,645	1,371,879,052
Gastos por intereses y provisiones, netas	486,878,334	24,425	0	0	36,230,645	450,672,114
Otros ingresos, neto	342,116,684	41,700,566	19,971,104	582,646,357	583,904,590	402,530,121
Gastos generales y administrativos	335,777,670	3,083,350	5,653,433	31,774	40,352	344,505,875
Gasto de depreciación y amortización	42,689,550	19,928	313,153	0	0	43,022,631
Participación patrimonial en asociadas	14,684,346	0	0	0	0	14,684,346
Utilidad neta antes de impuesto sobre la renta	858,451,643	60,791,845	17,220,420	598,293,229	583,864,238	950,892,899
Impuesto sobre la renta, estimado	89,892,292	7,410,214	3,667,559	0	0	100,970,065
Impuesto sobre la renta, diferido	5,347,265	0	0	0	0	5,347,265
Impuesto sobre la renta, neto	95,239,557	7,410,214	3,667,559	0	0	106,317,330
Utilidad neta	<u>763,212,086</u>	<u>53,381,631</u>	<u>13,552,861</u>	<u>598,293,229</u>	<u>583,864,238</u>	<u>844,575,569</u>
Total de activos	<u>20,791,156,231</u>	<u>464,547,550</u>	<u>78,671,212</u>	<u>1,366,695,684</u>	<u>1,602,946,301</u>	<u>21,098,124,376</u>
Total de pasivos	<u>17,741,673,804</u>	<u>72,161,535</u>	<u>1,499,282</u>	<u>315,240</u>	<u>786,496,873</u>	<u>17,029,152,988</u>

	<u>2024</u>					
	<u>Banca y Actividades Financieras</u>	<u>Seguros y Reaseguros</u>	<u>Fondos de Pensiones y Cesantía</u>	<u>Tenedora de Acciones</u>	<u>Eliminaciones</u>	<u>Total Consolidado</u>
Ingresos por intereses y comisiones	1,288,972,309	19,279,546	2,846,693	14,034,361	31,574,108	1,293,558,801
Gastos por intereses y provisiones, netas	391,643,029	108,270	0	0	31,574,108	360,177,191
Otros ingresos, neto	276,965,391	37,299,594	18,440,943	527,776,235	528,853,325	331,628,838
Gastos generales y administrativos	316,665,010	3,400,565	6,085,453	35,960	31,113	326,155,875
Gasto de depreciación y amortización	37,504,112	20,087	277,680	0	0	37,801,879
Participación patrimonial en asociadas	14,908,375	0	0	0	0	14,908,375
Utilidad neta antes de impuesto sobre la renta	835,033,924	53,050,218	14,924,503	541,774,636	528,822,212	915,961,069
Impuesto sobre la renta, estimado	99,293,664	6,697,599	3,202,797	0	0	109,194,060
Impuesto sobre la renta, diferido	8,536,197	0	0	0	0	8,536,197
Impuesto sobre la renta, neto	107,829,861	6,697,599	3,202,797	0	0	117,730,257
Utilidad neta	<u>727,204,063</u>	<u>46,352,619</u>	<u>11,721,706</u>	<u>541,774,636</u>	<u>528,822,212</u>	<u>798,230,812</u>
Total de activos	<u>19,362,600,064</u>	<u>412,204,544</u>	<u>69,373,961</u>	<u>1,317,025,879</u>	<u>1,494,896,362</u>	<u>19,666,308,086</u>
Total de pasivos	<u>16,585,052,074</u>	<u>62,359,191</u>	<u>1,342,197</u>	<u>101,726</u>	<u>679,664,815</u>	<u>15,969,190,373</u>

GRUPO FINANCIERO BG, S. A. Y SUBSIDIARIAS
(Panamá, República de Panamá)

Notas a los Estados Financieros Consolidados

La composición del segmento secundario basado en distribución geográfica se describe de la siguiente manera:

	2025			Total Consolidado
	Panamá	América Latina y el Caribe	Estados Unidos de América y Otros	
Ingresos por intereses y comisiones, otros ingresos, neto y participación patrimonial en asociadas	<u>1,375,084,109</u>	<u>214,704,718</u>	<u>199,304,692</u>	<u>1,789,093,519</u>
Activos no financieros	<u>535,203,655</u>	<u>3,170,945</u>	<u>55,803</u>	<u>538,430,403</u>

	2024			Total Consolidado
	Panamá	América Latina y el Caribe	Estados Unidos de América y Otros	
Ingresos por intereses y comisiones, otros ingresos, neto y participación patrimonial en asociadas	<u>1,244,425,402</u>	<u>208,304,195</u>	<u>187,366,417</u>	<u>1,640,096,014</u>
Activos no financieros	<u>525,910,563</u>	<u>3,215,151</u>	<u>75,566</u>	<u>529,201,280</u>

(22) Patrimonio

Empresa General de Inversiones, S. A. es dueña del 59.39% (2024: 59.65%) de las acciones emitidas y en circulación de Grupo Financiero BG, S. A.

El capital autorizado en acciones de la Compañía está representado por 100,000,000 acciones comunes sin valor nominal (2024: 100,000,000 acciones comunes sin valor nominal) de las cuales hay emitidas y en circulación 90,736,702 acciones comunes (2024: 90,342,514 acciones comunes).

El movimiento de las acciones en circulación se resume como sigue:

	2025	2024
Saldo al inicio del año	90,342,514	89,982,791
Acciones comunes emitidas	<u>394,188</u>	<u>359,723</u>
Saldo al final del año	<u>90,736,702</u>	<u>90,342,514</u>

La Junta Directiva de la Compañía autorizó a favor de los ejecutivos clave “participantes” de las subsidiarias un plan de opción de compra de acciones hasta el 2033 y un plan de acciones restringidas hasta el 2030.

El movimiento de las opciones de compra de acciones comunes que la Compañía otorgó a los participantes para la compra de sus acciones se resume como sigue:

	2025		2024	
	No. de Opciones	Precio Ejecución	No. de Opciones	Precio Ejecución
Opciones al inicio del año	1,659,667	<u>66.84</u>	1,844,685	<u>66.58</u>
Otorgadas	259,000	<u>91.63</u>	163,850	<u>73.97</u>
Ejecutadas	(342,085)	<u>67.80</u>	(303,068)	<u>68.26</u>
Canceladas	<u>(3,950)</u>	<u>66.22</u>	<u>(45,800)</u>	<u>72.55</u>
Opciones al final del año	<u>1,572,632</u>	<u>70.71</u>	<u>1,659,667</u>	<u>66.84</u>

GRUPO FINANCIERO BG, S. A. Y SUBSIDIARIAS

(Panamá, República de Panamá)

Notas a los Estados Financieros Consolidados

Para las opciones vigentes el rango de precio de ejercicio está entre B/.63.69 hasta B/.91.63 (2024: entre B/.60.68 hasta B/.78.47).

La reserva de valuación del plan de opciones se incluye en la reserva de capital del estado consolidado de cambios en el patrimonio. A continuación, el movimiento de la reserva de valuación:

	<u>2025</u>	<u>2024</u>
Saldo al inicio del año	22,876,648	21,482,004
Provisión del año	<u>1,555,791</u>	<u>1,394,644</u>
Saldo al final del año	<u>24,432,439</u>	<u>22,876,648</u>

Las reservas legales fueron establecidas por las regulaciones de la Superintendencia de Bancos de Panamá, la Superintendencia de Seguros y Reaseguros de Panamá y la Superintendencia General de Entidades Financieras de Costa Rica.

El detalle de las reservas legales y su traspaso de utilidades no distribuidas se resume a continuación:

	<u>2025</u> <u>Reservas</u>					
	<u>Dinámica</u>	<u>Bienes adjudicados</u>	<u>Préstamos en proceso de adjudicación</u>	<u>Legal</u>	<u>Seguros</u>	<u>Total</u>
Banco General, S. A.	142,445,674	6,069,723	10,569,862	0	0	159,085,259
General de Seguros, S. A.	0	0	0	0	46,313,967	46,313,967
Banco General (Overseas), Inc.	14,928,539	0	0	0	0	14,928,539
Banco General (Costa Rica), S. A.	<u>3,783,023</u>	<u>0</u>	<u>0</u>	<u>4,141,416</u>	<u>0</u>	<u>7,924,439</u>
Total	<u>161,157,236</u>	<u>6,069,723</u>	<u>10,569,862</u>	<u>4,141,416</u>	<u>46,313,967</u>	<u>228,252,204</u>

	<u>2024</u> <u>Reservas</u>					
	<u>Dinámica</u>	<u>Bienes adjudicados</u>	<u>Préstamos en proceso de adjudicación</u>	<u>Legal</u>	<u>Seguros</u>	<u>Total</u>
Banco General, S. A.	139,009,941	4,738,127	14,682,221	0	0	158,430,289
General de Seguros, S. A.	0	0	0	0	43,308,077	43,308,077
Banco General (Overseas), Inc.	14,018,604	0	0	0	0	14,018,604
Banco General (Costa Rica), S. A.	<u>3,783,023</u>	<u>0</u>	<u>0</u>	<u>4,141,416</u>	<u>0</u>	<u>7,924,439</u>
Total	<u>156,811,568</u>	<u>4,738,127</u>	<u>14,682,221</u>	<u>4,141,416</u>	<u>43,308,077</u>	<u>223,681,409</u>
Traspaso (reversión) de utilidades no distribuidas del año	<u>4,345,668</u>	<u>1,331,596</u>	<u>(4,112,359)</u>	<u>0</u>	<u>3,005,890</u>	<u>4,570,795</u>

La Compañía, a través de su subsidiaria General de Seguros, S. A., mantiene reservas legales, reservas para desviaciones estadísticas y reservas para riesgos catastróficos establecidas por la Superintendencia de Seguros y Reaseguros de Panamá. El uso y restitución de estas reservas será reglamentado por la Superintendencia de Seguros y Reaseguros de Panamá.

GRUPO FINANCIERO BG, S. A. Y SUBSIDIARIAS

(Panamá, República de Panamá)

Notas a los Estados Financieros Consolidados

El impuesto complementario, de las compañías constituidas en la República de Panamá, corresponde al anticipo del impuesto sobre dividendos que se aplica a las utilidades netas del año anterior, y que el contribuyente debe retener y pagar a las autoridades fiscales dentro de los plazos establecidos. El impuesto es atribuible al accionista y se aplica como crédito fiscal al momento de la distribución de los dividendos en función del período fiscal a distribuir.

Adopción de la NIIF 17 Contratos de Seguros

La NIIF 17 Contratos de Seguros establece los principios para el reconocimiento, medición, presentación e información a revelar de los contratos de seguros.

En el año 2025, la Compañía por medio de la subsidiaria General de Seguros, S. A., aplicó la adopción de esta nueva norma, cuyos resultados producto de la transición de NIIF 4 a NIIF 17 generó una disminución en las utilidades no distribuidas por la suma de B/.2,315,695.

(23) Utilidad por Acción

El cálculo de la utilidad neta por acción y la utilidad neta por acción diluida se presenta a continuación:

	<u>2025</u>	<u>2024</u>
Cálculo de la utilidad neta por acción:		
Utilidad neta	<u>844,575,569</u>	<u>798,230,812</u>
Cantidad promedio ponderada de acciones	<u>90,465,734</u>	<u>90,069,120</u>
Utilidad neta por acción	<u>9.34</u>	<u>8.86</u>
Cálculo de la utilidad neta por acción diluida:		
Utilidad neta	<u>844,575,569</u>	<u>798,230,812</u>
Cantidad promedio ponderada de acciones diluidas	<u>92,023,445</u>	<u>91,829,538</u>
Utilidad neta por acción diluida	<u>9.18</u>	<u>8.69</u>

(24) Ganancia (Pérdida) en Instrumentos Financieros, Neta

La ganancia (pérdida) en instrumentos financieros, neta incluida en el estado consolidado de resultados, se resume a continuación:

	<u>2025</u>	<u>2024</u>
Ganancia (pérdida) no realizada en inversiones y otros activos financieros	15,006,348	(2,787,031)
(Pérdida) ganancia no realizada en instrumentos derivados	(7,540,838)	13,944,119
Ganancia en venta de inversiones y otros activos financieros a VR con cambios en resultados, neta	9,443,518	4,088,913
Pérdida en venta de inversiones y otros activos financieros a VR OUI, neta	(2,229,886)	(25,099,144)
(Pérdida) ganancia realizada en instrumentos derivados	<u>(12,526,237)</u>	<u>355,800</u>
Total ganancia (pérdida) en instrumentos financieros, neta	<u>2,152,905</u>	<u>(9,497,343)</u>

En el rubro de ganancia en venta de inversiones y otros activos financieros a VR con cambios en resultados, neta se incluye pérdida en venta de instrumentos financieros de deuda por ventas en corto por B/.2,775,991 (2024: B/.765,837).

El detalle de la ganancia (pérdida) en venta de inversiones y otros activos financieros, neta por tipo de clasificación, se presenta en la Nota 6.

GRUPO FINANCIERO BG, S. A. Y SUBSIDIARIAS

(Panamá, República de Panamá)

Notas a los Estados Financieros Consolidados

(25) Honorarios, Otras Comisiones y Otros Ingresos, Neto

Los honorarios y otras comisiones incluidos en el estado consolidado de resultados, se resumen a continuación:

	<u>2025</u>	<u>2024</u>
Tarjetas de débito y crédito	309,915,416	276,348,890
Servicios bancarios	97,875,610	84,106,886
Administración de fondos y fideicomisos	27,261,980	25,337,173
Corretaje de valores	26,310,282	23,633,047
Operaciones de seguros y reaseguros	1,964,831	1,796,492
Negocio de vales alimenticios	<u>3,531,203</u>	<u>2,860,006</u>
Total de honorarios y otras comisiones	<u>466,859,322</u>	<u>414,082,494</u>

Los otros ingresos, neto incluidos en el estado consolidado de resultados, se resumen a continuación:

	<u>2025</u>	<u>2024</u>
Dividendos	3,375,942	2,592,874
Fluctuaciones cambiarias, netas	(19,944)	(94,612)
Servicios bancarios	21,136,105	17,522,938
Ganancia en venta de activo fijo, neta	248,310	150,521
Servicios fiduciarios	80,035	83,525
Otros ingresos	<u>36,688,958</u>	<u>31,677,382</u>
Total de otros ingresos, neto	<u>61,509,406</u>	<u>51,932,628</u>

(26) Beneficios a Colaboradores

Los aportes que efectúa la Compañía en concepto de contribución para beneficio de sus colaboradores son reconocidos como gastos en el estado consolidado de resultados, en el rubro de salarios y otros gastos de personal.

Plan de Opción de Compra de Acciones

Durante el año 2025, la Compañía otorgó opciones para compra de acciones por 259,000 (2024: 163,850). El saldo de las opciones es de 1,572,632 (2024: 1,659,667), las cuales tienen un precio promedio de ejecución de B/.70.71 (2024: B/.66.84). El total del gasto de las opciones otorgadas a los participantes con base en el valor razonable fue por la suma de B/.1,555,791 (2024: B/.1,394,644). Estas opciones podrán ser ejercidas por los ejecutivos hasta el año 2033.

Plan de Acciones Restringidas

En mayo de 2025, el Comité de Compensación de la Junta Directiva de la Compañía aprobó reservar un total de hasta 350,000 acciones comunes de su capital autorizado para que puedan ser adjudicadas bajo el Plan de Acciones Restringidas para los participantes, el cual estará vigente para el período 2025-2030.

El número de acciones a ser conferidas será determinado anualmente por el Comité de Compensación de la Junta Directiva de la Compañía con base en el desempeño de la subsidiaria Banco General, S. A. y subsidiarias y de los participantes.

GRUPO FINANCIERO BG, S. A. Y SUBSIDIARIAS
(Panamá, República de Panamá)

Notas a los Estados Financieros Consolidados

Las acciones que se confieren a los participantes se adjudican al precio promedio de la Bolsa Latinoamericana de Valores, S.A. del mes anterior a la adjudicación.

Una vez conferidas las acciones restringidas, el participante podrá disponer de ellas de la siguiente manera: 50% a partir del primer año y 50% el segundo año.

Por ser el plan de acciones restringidas unilateral y voluntario, el mismo puede ser descontinuado por la Junta Directiva de la Compañía en cualquier momento.

En el 2025 se otorgaron 51,882 (2024: 56,876) acciones bajo el plan de acciones restringidas y se registró un gasto de B/.5,872,656 (2024: B/.5,043,564). A continuación, se detalla el movimiento del saldo de las acciones otorgadas:

	<u>2025</u>	<u>2024</u>
Acciones al inicio del año	0	36,385
Acciones aprobadas	350,000	20,491
Acciones otorgadas	<u>(51,882)</u>	<u>(56,876)</u>
Acciones al final del año	<u>298,118</u>	<u>0</u>

Plan de Jubilación

La Compañía mantiene un plan de jubilación cerrado, el cual fue modificado previa aprobación de la Junta Directiva durante el año 1998, el cual es administrado por un agente fiduciario.

El aporte al plan de jubilación fue por la suma de B/.81,600 (2024: B/.81,600) y los pagos a ex-colaboradores que se han acogido al plan de jubilación ascienden a B/.153,233 (2024: B/.156,020).

(27) Impuesto sobre la Renta

Las declaraciones de impuesto sobre la renta de las compañías constituidas en la República de Panamá están sujetas a revisión por las autoridades fiscales por los tres últimos años presentados.

De acuerdo con la legislación fiscal vigente, están exentas del pago del impuesto sobre la renta las ganancias provenientes de operaciones extranjeras, los intereses ganados sobre depósitos a plazo en bancos locales, de bonos u otros títulos registrados en la Superintendencia del Mercado de Valores y listados en la Bolsa Latinoamericana de Valores, S.A., y de valores y de préstamos al Estado y sus instituciones autónomas y semi-autónomas.

Las compañías incorporadas en las siguientes jurisdicciones están sujetas al impuesto sobre la renta conforme a la legislación tributaria de cada país:

<u>País</u>	<u>Tasa impositiva</u>
Panamá	25%
Costa Rica	30%
EUA	21%

GRUPO FINANCIERO BG, S. A. Y SUBSIDIARIAS
(Panamá, República de Panamá)

Notas a los Estados Financieros Consolidados

Las compañías incorporadas en los Estados Unidos de América (EUA) pagan una tasa de impuesto sobre la renta federal del 21%; adicionalmente están sujetas al pago de impuesto sobre la renta estatal. Las subsidiarias del grupo incorporadas en el Estado de Florida están sujetas al pago de una tasa de impuesto sobre la renta estatal del 5.5%.

Las compañías incorporadas en Islas Caimán e Islas Vírgenes Británicas, no están sujetas al pago de impuesto sobre la renta en estas jurisdicciones, debido a la naturaleza de sus operaciones extranjeras.

El impuesto sobre la renta estimado es de B/.99,761,941 (2024: B/.108,252,924) sobre una utilidad financiera de las compañías constituidas en la República de Panamá de B/.839,692,857 (2024: B/.817,727,313) y la tasa promedio efectiva del impuesto sobre la renta estimado es de 11.9% (2024: 13.2%). La tasa de impuesto sobre la renta aplicable a la renta neta gravable según la legislación vigente en la República de Panamá es de 25% (2024: 25%) o el cálculo alternativo el que resulte mayor.

El impuesto sobre la renta, neto se detalla a continuación:

	<u>2025</u>	<u>2024</u>
Impuesto sobre la renta estimado	100,671,680	109,648,202
Ajuste por impuesto de períodos anteriores	298,385	(454,142)
Impuesto sobre la renta diferido	<u>5,347,265</u>	<u>8,536,197</u>
Total de impuesto sobre la renta, neto	<u>106,317,330</u>	<u>117,730,257</u>

La conciliación entre la utilidad financiera antes del impuesto sobre la renta y la utilidad neta gravable, de las compañías constituidas en la República de Panamá, se detalla a continuación:

	<u>2025</u>	<u>2024</u>
Utilidad financiera antes de impuesto sobre la renta	839,692,857	817,727,313
Ingresos extranjeros, exentos y no gravables, netos	(682,017,013)	(639,458,551)
Costos y gastos no deducibles	<u>241,371,920</u>	<u>254,742,933</u>
Utilidad neta gravable	<u>399,047,764</u>	<u>433,011,695</u>

GRUPO FINANCIERO BG, S. A. Y SUBSIDIARIAS

(Panamá, República de Panamá)

Notas a los Estados Financieros Consolidados

A continuación se detalla el impuesto sobre la renta diferido activo y pasivo registrados por la Compañía:

	<u>2025</u>	<u>2024</u>	<u>Efectos en resultados</u>
Impuesto sobre la renta diferido – activo:			
Reserva para pérdidas en préstamos	82,778,034	87,008,502	(4,230,468)
Reserva para activos adjudicados para la venta	18,500	369,556	(351,056)
Total impuesto sobre la renta diferido – activo	<u>82,796,534</u>	<u>87,378,058</u>	<u>(4,581,524)</u>
Impuesto sobre la renta diferido – pasivo:			
Reserva para pérdidas en préstamos	1,709,409	959,409	750,000
Reserva para pérdidas en inversiones	(8,728)	(8,728)	0
Comisiones diferidas	223,670	208,081	15,589
Total impuesto sobre la renta diferido – pasivo	<u>1,924,351</u>	<u>1,158,762</u>	<u>765,589</u>
Efecto por diferencial cambiario			(152)
Total de impuesto sobre la renta diferido			<u>(5,347,265)</u>

Con base en los resultados actuales y proyectados, la administración de la Compañía considera que habrá ingresos gravables suficientes para absorber los impuestos diferidos detallados anteriormente.

(28) Compromisos y Contingencias

La Compañía mantiene compromisos y contingencias fuera del estado consolidado de situación financiera, que resultan del curso normal de sus operaciones y los cuales involucran elementos de riesgo crediticio y de liquidez.

Los compromisos por garantías otorgadas por orden de clientes, las cartas de crédito y cartas promesa de pago conllevan cierto elemento de riesgo de pérdida en caso de incumplimiento por parte del cliente, neto de las garantías tangibles que amparan estas transacciones. Las políticas y procedimientos de la Compañía en el otorgamiento de estos compromisos son similares a aquellas utilizadas al extender créditos que están contabilizados en los activos de la Compañía.

De conformidad con los cálculos efectuados por la administración, los montos de reservas para pérdidas crediticias esperadas asociadas a estos compromisos no son significativos.

A continuación se presenta el resumen de estas operaciones fuera del estado consolidado de situación financiera por vencimiento:

	<u>Hasta 1 año</u>	<u>2025 De 1 a 5 años</u>	<u>Total</u>
Cartas de crédito	102,015,755	1,267,437	103,283,192
Garantías bancarias	45,041,066	1,961,999	47,003,065
Cartas promesa de pago	<u>190,633,421</u>	<u>0</u>	<u>190,633,421</u>
Total	<u>337,690,242</u>	<u>3,229,436</u>	<u>340,919,678</u>

GRUPO FINANCIERO BG, S. A. Y SUBSIDIARIAS
(Panamá, República de Panamá)

Notas a los Estados Financieros Consolidados

	Hasta 1 año	<u>2024</u> De 1 a 5 años	<u>Total</u>
Cartas de crédito	111,383,877	2,473,001	113,856,878
Garantías bancarias	47,762,268	1,534,143	49,296,411
Cartas promesa de pago	<u>267,329,564</u>	<u>0</u>	<u>267,329,564</u>
Total	<u>426,475,709</u>	<u>4,007,144</u>	<u>430,482,853</u>

Análisis de la Calidad Crediticia de los Compromisos y Contingencias

La siguiente tabla presenta el análisis de la calidad crediticia de los compromisos y contingencias, incluyendo contagio de las operaciones para su clasificación, mantenidas por la Compañía:

	<u>2025</u>	<u>2024</u>
<u>Máxima exposición</u>		
Valor en libros	<u>340,919,678</u>	<u>430,482,853</u>
<u>Cartas de crédito</u>		
Grado 1: Normal	98,670,863	110,879,263
Grado 2: Mención especial	2,965,515	1,297,856
Grado 3: Subnormal	<u>1,646,814</u>	<u>1,679,759</u>
Monto bruto	<u>103,283,192</u>	<u>113,856,878</u>
<u>Garantías bancarias</u>		
Grado 1: Normal	46,965,496	49,114,150
Grado 2: Mención especial	13,960	158,652
Grado 3: Subnormal	<u>23,609</u>	<u>23,609</u>
Monto bruto	<u>47,003,065</u>	<u>49,296,411</u>
<u>Cartas promesa de pago</u>		
Grado 1: Normal	189,256,060	264,541,476
Grado 2: Mención especial	79,068	1,596,840
Grado 3: Subnormal	<u>1,298,293</u>	<u>1,191,248</u>
Monto bruto	<u>190,633,421</u>	<u>267,329,564</u>

La Compañía no está involucrada en litigio alguno que sea probable que origine un efecto adverso significativo a la Compañía, a su situación financiera consolidada o en sus resultados de operación consolidados.

(29) Sociedades de Inversión y Vehículos Separados

La Compañía mantiene bajo administración fondos de inversión y contratos fiduciarios por cuenta y riesgo de clientes por la suma de B/.3,670,546,228 (2024: B/.3,361,284,917) y custodia de valores en cuenta de inversión por cuenta y riesgo de clientes por la suma de B/.19,854,024,745 (2024: B/.16,422,858,807), las cuales incluyen cuentas de activos bajo administración discrecional por la suma de B/.87,079,346 (2024: B/.67,364,092).

De acuerdo con la naturaleza de estos servicios, la administración considera que no existen riesgos significativos para la Compañía.

GRUPO FINANCIERO BG, S. A. Y SUBSIDIARIAS
(Panamá, República de Panamá)

Notas a los Estados Financieros Consolidados

(30) Entidades Estructuradas

La siguiente tabla describe las entidades estructuradas que han sido diseñadas por la Compañía:

<u>Tipo de Entidad Estructurada</u>	<u>Naturaleza y Propósito</u>	<u>Participación Mantenido por la Compañía</u>
- Fondos de Inversión	Ofrecer a los inversionistas una alternativa de inversión, a través de un portafolio diversificado enfatizando la preservación del capital.	10.07% (2024: 10.79%)

Los fondos bajo administración por cuenta y riesgo de clientes ascienden a B/.604,897,086 (2024: B/.560,579,300); los ingresos de honorarios por administración y custodia por la suma de B/.6,238,025 (2024: B/.6,019,552), se presentan en el estado consolidado de resultados en el rubro de honorarios y otras comisiones.

La Compañía, no mantiene ninguna obligación contractual de brindar apoyo financiero o de otro tipo a estas entidades estructuradas no consolidadas.

(31) Instrumentos Financieros Derivados

La Compañía utiliza contratos de canje de tasas de interés (“interest rate swaps”) para reducir el riesgo de tasas de interés de activos y pasivos financieros. La Compañía reduce su riesgo de crédito con relación a estos acuerdos al utilizar como contraparte a instituciones de gran solidez financiera y liquidando las operaciones con mercados organizados. Dichos contratos se registran a valor razonable en el estado consolidado de situación financiera utilizando los métodos de valor razonable o flujos de efectivo (“fair value hedge” o “cash flow hedge”), en otros activos y otros pasivos, según corresponda.

La Compañía, para portafolios de renta fija bajo administración de terceros, hace uso en ocasiones de derivados de tasa de interés, de crédito o monedas bajo límites y parámetros preestablecidos. Estos derivados se registran a valor razonable en el estado consolidado de situación financiera.

A continuación se presenta el resumen de los contratos de derivados:

	<u>Total</u>		<u>Mercados Organizados</u>		<u>Over the Counter (OTC)</u>			
	<u>Valor Nominal</u>	<u>Valor en Libros</u>	<u>Valor Nominal</u>	<u>Valor en Libros</u>	<u>Liquidados en una central de valores</u>		<u>Otras contrapartes bilaterales</u>	
					<u>Valor Nominal</u>	<u>Valor en Libros</u>	<u>Valor Nominal</u>	<u>Valor en Libros</u>
2025								
Derivados activos	2,160,011,058	33,907,883	750,802,520	0	866,159,082	30,704,465	543,049,456	3,203,418
Derivados pasivos	780,370,427	4,130,461	208,220,915	0	346,986,000	3,253,448	225,163,512	877,013
2024								
Derivados activos	1,849,774,471	43,344,266	247,956,620	0	907,312,215	38,372,380	694,505,636	4,971,886
Derivados pasivos	670,524,460	6,108,920	174,458,830	0	330,730,000	4,667,119	165,335,630	1,441,801

La Compañía mantiene efectivo y equivalentes de efectivo como colateral en instituciones que mantienen calificaciones de riesgo entre AA y A- (2024: AA+ y A-), las cuales respaldan las operaciones de derivados por el monto de B/.17.5MM (2024: B/.18.1MM).

GRUPO FINANCIERO BG, S. A. Y SUBSIDIARIAS
(Panamá, República de Panamá)

Notas a los Estados Financieros Consolidados

La siguiente tabla presenta los derivados activos y pasivos por tipo de instrumentos derivados:

Derivados otros clasificados por riesgo:

	<u>2025</u>		<u>2024</u>	
	<u>Activos</u>	<u>Pasivos</u>	<u>Activos</u>	<u>Pasivos</u>
Derivados:				
Crédito	771,410	0	409,192	131,023
Interés	<u>20,140,489</u>	<u>3,344,978</u>	<u>25,670,930</u>	<u>5,892,807</u>
Total	<u>20,911,899</u>	<u>3,344,978</u>	<u>26,080,122</u>	<u>6,023,830</u>

La Compañía mantiene contratos de derivados en libros por un valor nominal de B/.2,940,381,485 (2024: B/.2,520,298,931), de los cuales B/.2,510,346,087 (2024: B/.2,079,932,746) son parte de los portafolios dados en administración a terceros. De estos derivados administrados por terceros B/.2,371,719,845 (2024: B/.1,927,517,130) tienen como objetivo el manejo de la duración y el riesgo de tasa de interés de dichos portafolios.

La siguiente tabla presenta los derivados activos y pasivos para la administración de riesgo:

Derivados para administración de riesgo:

	<u>2025</u>		<u>2024</u>	
	<u>Activos</u>	<u>Pasivos</u>	<u>Activos</u>	<u>Pasivos</u>
<u>Exposición a riesgo:</u>				
<u>Tasa de interés</u>				
Cobertura de valor razonable	10,826,703	0	11,170,195	0
Otros	<u>2,071,628</u>	<u>0</u>	<u>2,288,237</u>	<u>0</u>
Total de Tasa de Interés	<u>12,898,331</u>	<u>0</u>	<u>13,458,432</u>	<u>0</u>
<u>Monedas</u>				
Otros	<u>97,653</u>	<u>785,483</u>	<u>3,805,712</u>	<u>85,090</u>
Total de Monedas	<u>97,653</u>	<u>785,483</u>	<u>3,805,712</u>	<u>85,090</u>
Total de derivados por exposición de riesgo	<u>12,995,984</u>	<u>785,483</u>	<u>17,264,144</u>	<u>85,090</u>

Derivados para cobertura de riesgo de tasa de interés

La Compañía utiliza contratos de canje de tasa de interés ("interest rate swaps") para cubrir parte de la exposición del valor razonable de las inversiones en bonos o emisiones de deuda ante cambios en las tasas de interés. Los contratos de canje de tasa de interés ("interest rate swaps") deben replicar los términos de estas posiciones.

Al usar instrumentos derivados para cubrir exposiciones ante los cambios en tasas de interés, la Compañía queda expuesta al riesgo de contraparte de instrumentos derivados. Este riesgo se mitiga ejecutando transacciones con contrapartes de alto grado crediticio y liquidando las operaciones con mercados organizados; en ambos casos con intercambio de márgenes diarios.

La efectividad de los derivados de cobertura se analiza de forma cualitativa y se concluye que no hay ineffectividad debido a que los términos de los derivados son un espejo de los términos del componente de riesgo cubierto de los activos y pasivos subyacentes.

GRUPO FINANCIERO BG, S. A. Y SUBSIDIARIAS
(Panamá, República de Panamá)

Notas a los Estados Financieros Consolidados

La Compañía mantiene los siguientes derivados de tasa de interés, designados como derivados de cobertura a valor razonable para administración de riesgo:

<u>Categoría de Riesgo</u>	<u>2025</u> <u>Vencimiento</u>				
	<u>Hasta 1 mes</u>	<u>De 1 a 3 meses</u>	<u>De 3 meses a 1 año</u>	<u>De 1 a 5 años</u>	<u>Más de 5 años</u>
Riesgo de tasa de Interés					
Cobertura de Bonos					
Valor Nominal	0	0	0	20,000,000	29,900,000
Tasa de interés promedio				5.25%	5.13%

<u>Categoría de Riesgo</u>	<u>2024</u> <u>Vencimiento</u>				
	<u>Hasta 1 mes</u>	<u>De 1 a 3 meses</u>	<u>De 3 meses a 1 año</u>	<u>De 1 a 5 años</u>	<u>Más de 5 años</u>
Riesgo de tasa de Interés					
Cobertura de Bonos					
Valor Nominal	0	0	0	20,000,000	29,900,000
Tasa de interés promedio				5.25%	5.13%

Los efectos de la contabilidad de cobertura sobre la situación financiera se detallan a continuación:

	<u>Valor Nominal</u>	<u>Valor en Libros</u>		<u>2025</u> <u>Partida en el estado consolidado de situación financiera que incluye el instrumento de cobertura</u>	<u>Cambio en el valor razonable utilizado como base para reconocer la ineficacia de cobertura</u>	<u>Ineficacia reconocida en el estado consolidado de resultados</u>
		<u>Activos</u>	<u>Pasivos</u>			
		Riesgo de tasa de Interés:				
Derivado de tasa de interés - Cobertura de Bonos	<u>49,900,000</u>	<u>10,826,703</u>	<u>0</u>	Otros activos (pasivos)	0	0
Total riesgo de tasas de interés	<u>49,900,000</u>	<u>10,826,703</u>	<u>0</u>			
	<u>Valor Nominal</u>	<u>Valor en Libros</u>		<u>2024</u> <u>Partida en el estado consolidado de situación financiera que incluye el instrumento de cobertura</u>	<u>Cambio en el valor razonable utilizado como base para reconocer la ineficacia de cobertura</u>	<u>Ineficacia reconocida en el estado consolidado de resultados</u>
		<u>Activos</u>	<u>Pasivos</u>			
		Riesgo de tasa de Interés:				
Derivado de tasa de interés - Cobertura de Bonos	<u>49,900,000</u>	<u>11,170,195</u>	<u>0</u>	Otros activos (pasivos)	0	0
Total riesgo de tasas de interés	<u>49,900,000</u>	<u>11,170,195</u>	<u>0</u>			

GRUPO FINANCIERO BG, S. A. Y SUBSIDIARIAS
(Panamá, República de Panamá)

Notas a los Estados Financieros Consolidados

Los valores relacionados de las partidas que han sido designadas como cubiertas fueron los siguientes:

	<u>Valor en Libros</u>		<u>Valor acumulado de los ajustes de cobertura del valor razonable sobre la partida cubierta incluida en el valor en libros de la partida cubierta</u>		<u>2025</u> Rubro de la partida en el estado consolidado de situación financiera en la cual la partida cubierta es incluida	<u>Cambios en la valuación usada como base para reconocer la ineficacia</u>	<u>Valor acumulado de los ajustes de cobertura del valor razonable que permanecen en el estado consolidado de situación financiera para cualquier partida cubierta que ha dejado de ajustarse su cobertura a resultados</u>
	<u>Activos</u>	<u>Pasivos</u>	<u>Activos</u>	<u>Pasivos</u>			
Bonos	43,568,051	0	0	9,035,468	Inversiones a VR OUI	0	0

	<u>Valor en Libros</u>		<u>Valor acumulado de los ajustes de cobertura del valor razonable sobre la partida cubierta incluida en el valor en libros de la partida cubierta</u>		<u>2024</u> Rubro de la partida en el estado consolidado de situación financiera en la cual la partida cubierta es incluida	<u>Cambios en la valuación usada como base para reconocer la ineficacia</u>	<u>Valor acumulado de los ajustes de cobertura del valor razonable que permanecen en el estado consolidado de situación financiera para cualquier partida cubierta que ha dejado de ajustarse su cobertura a resultados</u>
	<u>Activos</u>	<u>Pasivos</u>	<u>Activos</u>	<u>Pasivos</u>			
Bonos	40,242,085	0	0	9,269,172	Inversiones a VR OUI	0	0

Los niveles de valor razonable en que se han categorizado los derivados son los siguientes:

	<u>Nivel 1</u>	<u>Nivel 2</u>	<u>2025</u> <u>Nivel 3</u>	<u>Total</u>
<u>Activos</u>				
Derivados otros:				
Crédito	0	771,410	0	771,410
Interés	0	20,140,489	0	20,140,489
Total	0	20,911,899	0	20,911,899
Derivados de cobertura para administración de riesgo:				
Interés	0	12,898,331	0	12,898,331
Monedas	0	97,653	0	97,653
Total	0	12,995,984	0	12,995,984
Total de derivados activos	0	33,907,883	0	33,907,883
<u>Pasivos</u>				
Derivados otros:				
Interés	0	3,344,978	0	3,344,978
Total	0	3,344,978	0	3,344,978
Derivados de cobertura para administración de riesgo:				
Monedas	0	785,483	0	785,483
Total	0	785,483	0	785,483
Total de derivados pasivos	0	4,130,461	0	4,130,461

GRUPO FINANCIERO BG, S. A. Y SUBSIDIARIAS
(Panamá, República de Panamá)

Notas a los Estados Financieros Consolidados

	2024			
	Nivel 1	Nivel 2	Nivel 3	Total
Activos				
Derivados otros:				
Crédito	0	409,192	0	409,192
Interés	<u>0</u>	<u>25,670,930</u>	<u>0</u>	<u>25,670,930</u>
Total	<u>0</u>	<u>26,080,122</u>	<u>0</u>	<u>26,080,122</u>
Derivados de cobertura para administración de riesgo:				
Interés	0	13,458,432	0	13,458,432
Monedas	<u>0</u>	<u>3,805,712</u>	<u>0</u>	<u>3,805,712</u>
Total	<u>0</u>	<u>17,264,144</u>	<u>0</u>	<u>17,264,144</u>
Total de derivados activos	<u>0</u>	<u>43,344,266</u>	<u>0</u>	<u>43,344,266</u>
Pasivos				
Derivados otros:				
Crédito	0	131,023	0	131,023
Interés	<u>0</u>	<u>5,892,807</u>	<u>0</u>	<u>5,892,807</u>
Total	<u>0</u>	<u>6,023,830</u>	<u>0</u>	<u>6,023,830</u>
Derivados de cobertura para administración de riesgo:				
Monedas	<u>0</u>	<u>85,090</u>	<u>0</u>	<u>85,090</u>
Total	<u>0</u>	<u>85,090</u>	<u>0</u>	<u>85,090</u>
Total de derivados pasivos	<u>0</u>	<u>6,108,920</u>	<u>0</u>	<u>6,108,920</u>

A continuación se presentan los principales métodos de valorización, hipótesis y variables utilizadas en la estimación del valor razonable de los derivados:

Derivados	Técnica de valoración	Variables utilizadas	Nivel
Mercados Organizados	Precios de mercado	Precios de mercado observables en mercados activos	1 - 2
Over the Counter (OTC)	Flujos descontados	Curvas de rendimiento Tasas de divisas Margen de crédito Recuperación asumida Volatilidad	2

Ver descripción de los niveles en Nota 6.

(32) Valor Razonable de Instrumentos Financieros

Los siguientes supuestos, en donde fue práctico, fueron efectuados por la administración para estimar el valor razonable de los activos y pasivos financieros no medidos a valor razonable:

(a) Inversiones y otros activos financieros

Para las inversiones y otros activos financieros, el valor razonable es determinado utilizando los precios provistos por mercados de valores, diversos medios electrónicos de información, custodios, creadores de mercado, corredores de bolsa, compañías independientes especializadas en la valorización de inversiones, administradores de valores y bancos. Adicionalmente, en algunos casos la Compañía utiliza técnicas de valorización, que se presentan en la Nota 6, para calcular el precio de sus inversiones principalmente flujos de efectivo descontados a la tasa de descuento adecuada para ese valor o instrumento.

GRUPO FINANCIERO BG, S. A. Y SUBSIDIARIAS

(Panamá, República de Panamá)

Notas a los Estados Financieros Consolidados

(b) *Préstamos*

Para determinar el valor razonable de la cartera de préstamos se descontaron los flujos de efectivo a una tasa que refleja: (i) las tasas actuales de mercado, y (ii) las expectativas futuras de tasa de interés, por un plazo que refleja los pagos anticipados esperados en la cartera de préstamos.

(c) *Depósitos de clientes a la vista/depósitos de clientes ahorro/valores vendidos bajo acuerdos de recompra/otros activos financieros/otros pasivos financieros*

Para los instrumentos financieros anteriores, el valor en libros se aproxima a su valor razonable por su naturaleza a corto plazo.

(d) *Depósitos a plazo con bancos/depósitos de clientes a plazo/obligaciones y colocaciones/bonos perpetuos*

Para determinar el valor razonable de estos instrumentos se descontaron los flujos de efectivo a una tasa que refleja: (i) las tasas actuales de mercado, y (ii) las expectativas futuras de tasa de interés, por el plazo remanente de estos instrumentos.

Las estimaciones del valor razonable son efectuadas a una fecha determinada, basadas en estimaciones de mercado y en información sobre los instrumentos financieros. Estos estimados no reflejan cualquier prima o descuento que pueda resultar de la oferta para la venta de un instrumento financiero en particular a una fecha dada. Estas estimaciones son subjetivas por naturaleza, involucran incertidumbre y elementos de juicio; por lo tanto, no pueden ser determinadas con exactitud. Cualquier cambio en las suposiciones o criterios puede afectar en forma significativa las estimaciones.

El valor en libros y el valor razonable de aquellos activos y pasivos financieros no presentados a su valor razonable en el estado consolidado de situación financiera de la Compañía, se resumen como sigue:

	<u>2025</u>		<u>2024</u>	
	<u>Valor en Libros</u>	<u>Valor Razonable</u>	<u>Valor en Libros</u>	<u>Valor Razonable</u>
<u>Activos:</u>				
Depósitos a plazo en bancos	46,019,714	46,018,323	20,964,082	20,963,477
Inversiones a costo amortizado, neto	3,189,982	3,191,513	6,615,138	6,632,644
Préstamos, neto	12,959,484,038	12,819,288,283	12,414,611,692	12,255,102,495
Otros activos financieros	<u>309,119,262</u>	<u>309,119,262</u>	<u>273,005,259</u>	<u>273,005,259</u>
	<u>13,317,812,996</u>	<u>13,177,617,381</u>	<u>12,715,196,171</u>	<u>12,555,703,875</u>
<u>Pasivos:</u>				
Depósitos	14,711,037,948	14,751,847,038	13,678,206,784	13,615,876,212
Valores vendidos bajo acuerdos de recompra, obligaciones, colocaciones y bonos perpetuos	988,317,838	893,195,237	1,082,625,811	967,453,694
Otros pasivos financieros	<u>655,459,165</u>	<u>655,459,165</u>	<u>539,170,458</u>	<u>539,170,458</u>
	<u>16,354,814,951</u>	<u>16,300,501,440</u>	<u>15,300,003,053</u>	<u>15,122,500,364</u>

GRUPO FINANCIERO BG, S. A. Y SUBSIDIARIAS
(Panamá, República de Panamá)

Notas a los Estados Financieros Consolidados

La siguiente tabla presenta los valores razonables de los instrumentos financieros no valuados a valor razonable en libros, según el nivel de jerarquía de valor razonable en el cual se clasificó:

	<u>2025</u>	<u>Nivel 1</u>	<u>Nivel 2</u>	<u>Nivel 3</u>
Activos:				
Depósitos a plazo en bancos	46,018,323	0	0	46,018,323
Inversiones a costo amortizado, neto	3,191,513	0	0	3,191,513
Préstamos, neto	12,819,288,283	0	0	12,819,288,283
Otros activos financieros	<u>309,119,262</u>	<u>0</u>	<u>0</u>	<u>309,119,262</u>
	<u>13,177,617,381</u>	<u>0</u>	<u>0</u>	<u>13,177,617,381</u>
Pasivos:				
Depósitos	14,751,847,038	0	0	14,751,847,038
Valores vendidos bajo acuerdos de recompra, obligaciones, colocaciones y bonos perpetuos	893,195,237	0	0	893,195,237
Otros pasivos financieros	<u>655,459,165</u>	<u>0</u>	<u>0</u>	<u>655,459,165</u>
	<u>16,300,501,440</u>	<u>0</u>	<u>0</u>	<u>16,300,501,440</u>
	<u>2024</u>	<u>Nivel 1</u>	<u>Nivel 2</u>	<u>Nivel 3</u>
Activos:				
Depósitos a plazo en bancos	20,963,477	0	0	20,963,477
Inversiones a costo amortizado, neto	6,632,644	0	0	6,632,644
Préstamos, neto	12,255,102,495	0	0	12,255,102,495
Otros activos financieros	<u>273,005,259</u>	<u>0</u>	<u>0</u>	<u>273,005,259</u>
	<u>12,555,703,875</u>	<u>0</u>	<u>0</u>	<u>12,555,703,875</u>
Pasivos:				
Depósitos	13,615,876,212	0	0	13,615,876,212
Valores vendidos bajo acuerdos de recompra, obligaciones, colocaciones y bonos perpetuos	967,453,694	0	0	967,453,694
Otros pasivos financieros	<u>539,170,458</u>	<u>0</u>	<u>0</u>	<u>539,170,458</u>
	<u>15,122,500,364</u>	<u>0</u>	<u>0</u>	<u>15,122,500,364</u>

Ver descripción de los niveles en Nota 6.

(33) Administración de Riesgos de Instrumentos Financieros

Un instrumento financiero es un contrato que origina un activo financiero para una de las partes y a la vez un pasivo financiero o instrumento patrimonial para la contraparte. El estado consolidado de situación financiera de la Compañía está compuesto de instrumentos financieros en su mayoría.

Los instrumentos financieros exponen a la Compañía a varios tipos de riesgos. La Junta Directiva de la Compañía ha aprobado una Política de Administración de Riesgos, la cual identifica cada uno de los principales riesgos a los cuales está expuesta la Compañía. Para administrar los distintos riesgos a los que esté expuesta la Compañía, la Junta Directiva ha establecido el Comité de Riesgo de la Junta Directiva, el cual supervisa los riesgos de crédito, liquidez, mercado, tasa de interés, moneda (FX), operativo y contraparte. La Compañía estableció Comités Ejecutivos de Riesgos, los cuales están conformados por ejecutivos clave quienes dan seguimiento a los diversos riesgos a los que está expuesta la Compañía. Estos Comités Ejecutivos de Riesgos están encargados de controlar y administrar prudentemente estos riesgos; estableciendo políticas y límites para cada uno de dichos riesgos. También existe un Comité de Auditoría, integrado por miembros de la Junta Directiva de la Compañía que vela por establecer controles internos apropiados para la presentación de la información financiera de la Compañía.

GRUPO FINANCIERO BG, S. A. Y SUBSIDIARIAS
(Panamá, República de Panamá)

Notas a los Estados Financieros Consolidados

Los principales riesgos identificados por la Compañía son los riesgos de crédito, contraparte, mercado, liquidez y financiamiento, operacional y la administración de capital, los cuales se describen a continuación:

(a) *Riesgo de Crédito*

Es el riesgo de que el deudor o emisor de un activo financiero que es propiedad de la Compañía no cumpla, completamente y a tiempo, con cualquier pago que deba hacer de conformidad con los términos y condiciones pactados al momento en que la Compañía adquirió u originó el activo financiero respectivo.

Para mitigar el riesgo de crédito, las políticas de administración de riesgo establecen límites de país, límites por industria y límites por deudor. El Comité de Crédito designado por la Junta Directiva, vigila periódicamente la condición financiera de los deudores y emisores de instrumentos financieros en el estado consolidado de situación financiera de la Compañía.

Análisis de la Calidad Crediticia

La siguiente tabla presenta el análisis de la calidad crediticia de los préstamos, incluyendo contagio de las operaciones para su clasificación y cálculo de la reserva para pérdidas crediticias esperadas (PCE) mantenidas por la Compañía:

	2025			Total
	(en Miles)			
	PCE a 12 meses	PCE durante la vida total sin deterioro crediticio	PCE durante la vida total con deterioro crediticio	
<u>Préstamos a costo amortizado</u>				
Grado 1: Normal	11,462,752	447,608	0	11,910,360
Grado 2: Mención especial	61,822	512,488	16,874	591,184
Grado 3: Subnormal	0	394,022	61,884	455,906
Grado 4: Dudoso	0	4,900	54,797	59,697
Grado 5: Irrecuperable	0	1,851	148,146	149,997
Monto bruto	<u>11,524,574</u>	<u>1,360,869</u>	<u>281,701</u>	<u>13,167,144</u>
Reserva para pérdidas en préstamos	<u>(86,520)</u>	<u>(191,141)</u>	<u>(67,103)</u>	<u>(344,764)</u>
Valor en libros, neto	<u>11,438,054</u>	<u>1,169,728</u>	<u>214,598</u>	<u>12,822,380</u>
<u>Arrendamientos financieros</u>				
Grado 1: Normal	117,947	731	0	118,678
Grado 2: Mención especial	10	1,985	8	2,003
Grado 3: Subnormal	0	916	183	1,099
Grado 4: Dudoso	0	0	26	26
Monto bruto	<u>117,957</u>	<u>3,632</u>	<u>217</u>	<u>121,806</u>
Reserva para pérdidas en préstamos	<u>(325)</u>	<u>(107)</u>	<u>(35)</u>	<u>(467)</u>
Valor en libros, neto	<u>117,632</u>	<u>3,525</u>	<u>182</u>	<u>121,339</u>
Total préstamos	<u>11,642,531</u>	<u>1,364,501</u>	<u>281,918</u>	<u>13,288,950</u>
Reserva para pérdidas en préstamos	<u>(86,845)</u>	<u>(191,248)</u>	<u>(67,138)</u>	<u>(345,231)</u>
Total valor en libros, neto	<u>11,555,686</u>	<u>1,173,253</u>	<u>214,780</u>	<u>12,943,719</u>
<u>Préstamos reestructurados</u>				
Monto bruto	73	445,304	141,588	586,965
Reserva para pérdidas en préstamos	<u>(6)</u>	<u>(69,658)</u>	<u>(29,911)</u>	<u>(99,575)</u>
Total, neto	<u>67</u>	<u>375,646</u>	<u>111,677</u>	<u>487,390</u>

GRUPO FINANCIERO BG, S. A. Y SUBSIDIARIAS
(Panamá, República de Panamá)

Notas a los Estados Financieros Consolidados

	2024 (en Miles)			Total
	PCE a 12 meses	PCE durante la vida total sin deterioro crediticio	PCE durante la vida total con deterioro crediticio	
<u>Préstamos a costo amortizado</u>				
Grado 1: Normal	10,624,692	505,805	0	11,130,497
Grado 2: Mención especial	175,407	556,805	14,764	746,976
Grado 3: Subnormal	16,691	495,360	67,294	579,345
Grado 4: Dudoso	41	8,133	64,556	72,730
Grado 5: Irrecuperable	151	4,884	117,527	122,562
Monto bruto	10,816,982	1,570,987	264,141	12,652,110
Reserva para pérdidas en préstamos	(88,356)	(220,719)	(55,312)	(364,387)
Valor en libros, neto	<u>10,728,626</u>	<u>1,350,268</u>	<u>208,829</u>	<u>12,287,723</u>
<u>Arrendamientos financieros</u>				
Grado 1: Normal	107,305	455	0	107,760
Grado 2: Mención especial	0	1,472	0	1,472
Grado 3: Subnormal	0	907	0	907
Grado 4: Dudoso	0	0	23	23
Monto bruto	107,305	2,834	23	110,162
Reserva para pérdidas en préstamos	(403)	(126)	(2)	(531)
Valor en libros, neto	<u>106,902</u>	<u>2,708</u>	<u>21</u>	<u>109,631</u>
Total préstamos	<u>10,924,287</u>	<u>1,573,821</u>	<u>264,164</u>	<u>12,762,272</u>
Reserva para pérdidas en préstamos	(88,759)	(220,845)	(55,314)	(364,918)
Total valor en libros, neto	<u>10,835,528</u>	<u>1,352,976</u>	<u>208,850</u>	<u>12,397,354</u>
<u>Préstamos reestructurados</u>				
Monto bruto	1,463	611,753	129,383	742,599
Reserva para pérdidas en préstamos	(163)	(90,598)	(24,937)	(115,698)
Total, neto	<u>1,300</u>	<u>521,155</u>	<u>104,446</u>	<u>626,901</u>

Del total de préstamos reestructurados por B/.586,965 (2024: B/.742,599), B/.496,153 corresponden a préstamos con garantía hipotecaria (2024: B/.616,183).

A continuación se presenta la morosidad de la cartera de préstamos por antigüedad:

	2025		Total
	Banco General, S. A.	Subsidiarias	
Corriente	11,469,696,463	998,132,723	12,467,829,186
De 31 a 90 días	491,679,673	4,440,581	496,120,254
Más de 90 días (capital o intereses)	246,896,302	3,796,520	250,692,822
Más de 30 días vencidos (capital al vencimiento)	74,287,153	20,726	74,307,879
Total	<u>12,282,559,591</u>	<u>1,006,390,550</u>	<u>13,288,950,141</u>
	2024		Total
	Banco General, S. A.	Subsidiarias	
Corriente	10,997,686,330	957,578,231	11,955,264,561
De 31 a 90 días	495,180,625	5,602,565	500,783,190
Más de 90 días (capital o intereses)	273,544,845	4,225,878	277,770,723
Más de 30 días vencidos (capital al vencimiento)	27,656,317	796,865	28,453,182
Total	<u>11,794,068,117</u>	<u>968,203,539</u>	<u>12,762,271,656</u>

GRUPO FINANCIERO BG, S. A. Y SUBSIDIARIAS
(Panamá, República de Panamá)

Notas a los Estados Financieros Consolidados

La siguiente tabla presenta la calidad crediticia de las inversiones y otros activos financieros y su reserva por deterioro mantenidas por la Compañía, excluyendo acciones y fondos mutuos por B/.37,089,829 (2024: B/.32,542,704), los cuales no están sujetos a riesgo de crédito:

	<u>PCE a 12 meses</u>	<u>PCE durante la vida total sin deterioro crediticio</u>	<u>2025 PCE durante la vida total con deterioro crediticio</u>	<u>Compra con deterioro crediticio</u>	<u>Total</u>
<u>A Costo Amortizado</u>					
<i>Extranjeras:</i>					
Menos de BBB-	<u>3,190,937</u>	<u>0</u>	<u>0</u>	<u>0</u>	<u>3,190,937</u>
Valor en libros	<u>3,190,937</u>	<u>0</u>	<u>0</u>	<u>0</u>	<u>3,190,937</u>
Reserva acumulada	<u>(1,531)</u>	<u>0</u>	<u>0</u>	<u>0</u>	<u>(1,531)</u>
Total valor en libros, neto	<u>3,189,406</u>	<u>0</u>	<u>0</u>	<u>0</u>	<u>3,189,406</u>
<u>A Valor Razonable OUI</u>					
<i>Locales:</i>					
AA a BBB-	<u>244,240,803</u>	<u>0</u>	<u>0</u>	<u>0</u>	<u>244,240,803</u>
Menos de BBB-	<u>981,712,166</u>	<u>52,525,261</u>	<u>0</u>	<u>0</u>	<u>1,034,237,427</u>
Valor en libros	<u>1,225,952,969</u>	<u>52,525,261</u>	<u>0</u>	<u>0</u>	<u>1,278,478,230</u>
Valuación del riesgo de crédito	<u>(3,423,801)</u>	<u>(332,185)</u>	<u>0</u>	<u>0</u>	<u>(3,755,986)</u>
<i>Extranjeras:</i>					
AAA a AA+	<u>2,727,713,458</u>	<u>0</u>	<u>0</u>	<u>0</u>	<u>2,727,713,458</u>
AA a BBB-	<u>744,702,060</u>	<u>0</u>	<u>0</u>	<u>0</u>	<u>744,702,060</u>
Menos de BBB-	<u>272,906,842</u>	<u>977,200</u>	<u>0</u>	<u>218,589</u>	<u>274,102,631</u>
NR	<u>0</u>	<u>0</u>	<u>36,000</u>	<u>0</u>	<u>36,000</u>
Valor en libros	<u>3,745,322,360</u>	<u>977,200</u>	<u>36,000</u>	<u>218,589</u>	<u>3,746,554,149</u>
Valuación del riesgo de crédito	<u>(6,108,722)</u>	<u>(717)</u>	<u>(564,000)</u>	<u>(26,199)</u>	<u>(6,699,638)</u>
Total valor en libros	<u>4,971,275,329</u>	<u>53,502,461</u>	<u>36,000</u>	<u>218,589</u>	<u>5,025,032,379</u>
Total valuación del riesgo de crédito	<u>(9,532,523)</u>	<u>(332,902)</u>	<u>(564,000)</u>	<u>(26,199)</u>	<u>(10,455,624)</u>
<u>A Valor Razonable con Cambios en Resultados</u>					
<i>Locales:</i>					
Menos de BBB-	<u>54,266,943</u>				
Valor en libros	<u>54,266,943</u>				
<i>Extranjeras:</i>					
AAA a AA+	<u>608,479,212</u>				
AA a BBB-	<u>213,047,240</u>				
Menos de BBB-	<u>29,328,715</u>				
NR	<u>13,995</u>				
Valor en libros	<u>850,869,162</u>				
Total valor en libros	<u>905,136,105</u>				

GRUPO FINANCIERO BG, S. A. Y SUBSIDIARIAS
(Panamá, República de Panamá)

Notas a los Estados Financieros Consolidados

	<u>PCE a 12 meses</u>	<u>PCE durante la vida total sin deterioro crediticio</u>	<u>2024 PCE durante la vida total con deterioro crediticio</u>	<u>Compra con deterioro crediticio</u>	<u>Total</u>
<u>A Costo Amortizado</u>					
<i>Extranjeras:</i>					
Menos de BBB-	6,631,170	0	0	0	6,631,170
Valor en libros	6,631,170	0	0	0	6,631,170
Reserva acumulada	(17,506)	0	0	0	(17,506)
Total valor en libros, neto	6,613,664	0	0	0	6,613,664
<u>A Valor Razonable OUI</u>					
<i>Locales:</i>					
AA a BBB-	231,928,652	0	0	0	231,928,652
Menos de BBB-	1,002,017,620	15,304,884	0	0	1,017,322,504
Valor en libros	1,233,946,272	15,304,884	0	0	1,249,251,156
Valuación del riesgo de crédito	(3,663,258)	(155,194)	0	0	(3,818,452)
<i>Extranjeras:</i>					
AAA a AA+	2,283,431,980	0	0	0	2,283,431,980
AA a BBB-	778,279,114	0	0	0	778,279,114
Menos de BBB-	199,162,160	3,311,040	0	23,785	202,496,985
NR	0	0	0	199,109	199,109
Valor en libros	3,260,873,254	3,311,040	0	222,894	3,264,407,188
Valuación del riesgo de crédito	(4,952,437)	(564,853)	0	(3,087)	(5,520,377)
Total valor en libros	4,494,819,526	18,615,924	0	222,894	4,513,658,344
Total valuación del riesgo de crédito	(8,615,695)	(720,047)	0	(3,087)	(9,338,829)
<u>A Valor Razonable con Cambios en Resultados</u>					
<i>Locales:</i>					
Menos de BBB-	54,569,168				
Valor en libros	54,569,168				
<i>Extranjeras:</i>					
AAA a AA+	513,481,554				
AA a BBB-	193,383,632				
Menos de BBB-	33,765,911				
NR	1,811,173				
Valor en libros	742,442,270				
Total valor en libros	797,011,438				

Las inversiones se clasificaron con base en su calificación de riesgo internacional, tomando primero la calificación de Fitch Ratings Inc., después Standard and Poor's y por último Moody's. En el caso de las inversiones locales que no cuentan con una calificación internacional, la Compañía utilizó una calificación interna, la cual tiene concordancia con las calificaciones de riesgo internacional.

Depósitos en bancos

Al 31 de diciembre de 2025, los depósitos en bancos colocados en bancos centrales y otras instituciones financieras con grado de inversión al menos entre AA y BBB- (2024: AA+ y BBB-), basado en las agencias Standard and Poor's, Moody's y Fitch Ratings Inc., ascienden a B/.425,276,009 (2024: B/.294,074,212).

GRUPO FINANCIERO BG, S. A. Y SUBSIDIARIAS

(Panamá, República de Panamá)

Notas a los Estados Financieros Consolidados

De conformidad con los cálculos efectuados por la administración los montos de reservas para pérdidas crediticias esperadas asociadas a estos instrumentos no son significativos.

A continuación se detallan los factores de mayor incidencia en el riesgo de crédito de la Compañía y las premisas utilizadas para esta revelación:

- *Deterioro en préstamos, inversiones y otros activos financieros y depósitos en bancos:*

El deterioro en los préstamos, inversiones y otros activos financieros y depósitos en bancos se determina comparando el valor en libros del activo con el valor estimado recuperable de este activo. Al 31 de diciembre de 2025 y 2024, la Compañía no mantiene deterioro sobre los depósitos en bancos.

- *Morosidad sin deterioro de los préstamos e inversiones y otros activos financieros:*

Son considerados en morosidad sin deterioro, es decir sin pérdidas esperadas, los préstamos e inversiones y otros activos financieros que cuenten con un nivel de garantías y/o fuentes de pago suficientes para cubrir el valor en libros de dicho préstamo e inversión y otro activo financiero.

- *Préstamos reestructurados:*

Los préstamos reestructurados son aquellos que, debido a dificultades materiales en la capacidad de pago del deudor se les ha documentado formalmente una variación significativa en los términos originales del crédito (saldo, plazo, plan de pago, tasa y garantías), y el resultado de la evaluación de su condición actual no permite reclasificarlos como normal.

En los casos que la Compañía considere material el impacto en los préstamos reestructurados, realiza una evaluación para determinar si las modificaciones darán como resultado (i) mantener la fecha original del préstamo reestructurado o (ii) dar de baja al préstamo reestructurado, y se reconoce a su valor razonable en la fecha de modificación del nuevo préstamo.

Un deudor reestructurado necesita demostrar un comportamiento de pago consistente y al día por un período mínimo de 6 meses, antes de ser excluido como un crédito deteriorado.

- *Reservas por deterioro:*

La Compañía ha establecido reservas para deterioro de instrumentos financieros, las cuales son descritas en la Nota 3, literal h.

- *Política de castigos:*

La Compañía revisa periódicamente su cartera empresarial deteriorada o reestructurada para identificar aquellos créditos que ameritan ser castigados en función de la incobrabilidad del saldo y hasta por el monto en que las garantías reales no cubren el mismo. Para los préstamos de consumo no garantizados, los castigos se efectúan en función del nivel de morosidad acumulada. En el caso de préstamos de vivienda y de consumo garantizados, el castigo se efectúa al ejecutar la garantía y por el monto estimado en que éstas no cubren el valor en libros del crédito.

GRUPO FINANCIERO BG, S. A. Y SUBSIDIARIAS

(Panamá, República de Panamá)

Notas a los Estados Financieros Consolidados

Garantías para Reducir el Riesgo de Crédito y su Efecto Financiero

La Compañía mantiene garantías para reducir el riesgo de crédito y para asegurar el cobro de sus activos financieros expuestos al riesgo de crédito.

Los principales tipos de garantías tomadas con respecto a distintos tipos de activos financieros, se presentan a continuación:

	<u>% de exposición que está sujeto a requerimientos de Garantías</u>		<u>Tipo de Garantía</u>
	<u>2025</u>	<u>2024</u>	
Préstamos	67.10%	67.75%	Efectivo, Propiedades, Equipos y Otras
Inversiones y Otros Activos Financieros	63.77%	59.71%	Efectivo, Propiedades y Equipos

Préstamos Hipotecarios Residenciales

La siguiente tabla presenta el rango de préstamos de la cartera hipotecaria con relación al valor de las garantías ("Loan To Value" - LTV). El LTV es calculado como un porcentaje del monto bruto del préstamo con relación al valor de la garantía. El monto bruto del préstamo excluye cualquier pérdida por deterioro. El valor de la garantía, para hipotecas, está basado en el valor original de la garantía a la fecha de desembolso y generalmente no se actualiza.

	<u>2025</u>	<u>2024</u>
Préstamos hipotecarios residenciales:		
Menos de 50%	760,384,819	739,946,640
51% - 70%	1,303,366,099	1,296,903,982
71% - 90%	2,190,647,831	2,248,558,351
Más de 90%	<u>438,697,020</u>	<u>425,019,298</u>
Total	<u>4,693,095,769</u>	<u>4,710,428,271</u>

GRUPO FINANCIERO BG, S. A. Y SUBSIDIARIAS
(Panamá, República de Panamá)

Notas a los Estados Financieros Consolidados

Concentración de Riesgo de Crédito:

La Compañía monitorea la concentración de riesgo de crédito por sector y ubicación geográfica. El análisis de la concentración de los riesgos de crédito es el siguiente:

	<u>Préstamos</u>		<u>Inversiones y Otros Activos Financieros</u>	
	<u>2025</u>	<u>2024</u>	<u>2025</u>	<u>2024</u>
	(en Miles)		(en Miles)	
<u>Concentración por Sector:</u>				
Corporativo	5,711,585	5,460,675	2,773,638	2,731,250
Consumo	7,215,402	6,926,288	0	0
Gobierno y Agencias de Gobierno	0	0	3,159,720	2,586,033
Otros sectores	361,963	375,309	0	0
	<u>13,288,950</u>	<u>12,762,272</u>	<u>5,933,358</u>	<u>5,317,283</u>
<u>Concentración Geográfica:</u>				
Panamá	11,404,213	10,965,123	1,314,292	1,290,853
América Latina y el Caribe	1,738,213	1,619,908	295,550	237,216
Estados Unidos de América y otros	146,524	177,241	4,323,516	3,789,214
	<u>13,288,950</u>	<u>12,762,272</u>	<u>5,933,358</u>	<u>5,317,283</u>

Las concentraciones geográficas de préstamos están basadas en la ubicación del deudor y las de inversiones y otros activos financieros están basadas en la ubicación del emisor.

(b) *Riesgo de Contraparte*

Es el riesgo de que una contraparte incumpla en la liquidación de transacciones de compra o venta de títulos-valores u otros instrumentos negociados en los mercados de valores.

Las políticas de administración de riesgo señalan límites de contraparte que determinan en cada momento, el monto máximo de exposición neta a transacciones por liquidar que la Compañía puede tener con una contraparte. El Comité de Activos y Pasivos es responsable de identificar a aquellas contrapartes aceptables, teniendo en cuenta la trayectoria de cada contraparte, respecto del cumplimiento de sus obligaciones, así como de indicaciones sobre su capacidad y disposición para cumplir sus compromisos.

(c) *Riesgo de Mercado*

Es el riesgo de que el valor de un activo financiero de la Compañía se reduzca por causa de cambios en las tasas de interés, en las tasas de cambio de divisas, por movimientos en los precios de las acciones o por el impacto de otras variables financieras que están fuera del control de la Compañía.

Administración de riesgo de mercado:

Las políticas y límites globales de exposición a inversiones que se establecen en el Manual de Inversiones son establecidas y aprobadas por la Junta Directiva de la Compañía con base en lo recomendado por el Comité de Activos y Pasivos; las mismas toman en consideración el portafolio y los activos que los componen.

GRUPO FINANCIERO BG, S. A. Y SUBSIDIARIAS

(Panamá, República de Panamá)

Notas a los Estados Financieros Consolidados

Las políticas de inversión de la Compañía disponen el cumplimiento de límites por monto total del portafolio de inversiones y otros activos financieros, límites individuales por tipo de activo, por institución, por emisor y/o emisión y plazos máximos por portafolio; para cada portafolio se especifican los instrumentos a incluir y la calificación de riesgo de crédito de los mismos.

Adicionalmente, la Compañía ha establecido límites máximos para pérdidas por riesgo de mercado en su cartera de inversiones y otros activos financieros que pueden ser producto de movimientos en las tasas de interés, riesgo de crédito y fluctuaciones en los valores de mercado de las inversiones en acciones.

Actualmente, la política de inversiones de la Compañía no contempla inversiones en “commodities”.

El Comité de Activos y Pasivos aprueba el uso de derivados como parte de su estrategia para el manejo de los activos y pasivos financieros de la Compañía. Es responsabilidad de la Unidad de Tesorería de la Compañía, efectuar las transacciones de derivados de tasa de interés con base en las políticas y aprobaciones adoptadas por el Comité de Activos y Pasivos y a su vez darle seguimiento a futuro a las posiciones existentes.

Exposición al riesgo de mercado:

El portafolio de valores para negociar de la Compañía tiene como único propósito mantener inventario de valores para atender la demanda de sus clientes de inversiones. Las políticas de inversión de la Compañía no contemplan un portafolio de inversiones cuyo propósito sea generar ganancias en el corto plazo.

A continuación se presenta la composición y análisis de cada uno de los tipos de riesgo de mercado:

- *Riesgo de tasa de cambio:*

Es el riesgo que el valor de un instrumento financiero fluctúe como consecuencia de variaciones en las tasas de cambio de las monedas extranjeras, y otras variables financieras, así como la reacción de los participantes de los mercados a eventos políticos y económicos. Para efectos de las normas contables este riesgo no procede de instrumentos financieros que no son partidas monetarias, ni tampoco de instrumentos financieros denominados en la moneda funcional.

Actualmente, la exposición al riesgo de divisas es baja dado que la Compañía tiene como política no mantener posiciones en divisas salvo para atender las necesidades de sus clientes y las generadas en los portafolios dados en administración las cuales tendrán límites máximos de exposición de acuerdo con lo establecido por la Junta Directiva.

GRUPO FINANCIERO BG, S. A. Y SUBSIDIARIAS
(Panamá, República de Panamá)

Notas a los Estados Financieros Consolidados

El siguiente cuadro detalla la exposición de divisas de la Compañía pactadas en monedas distintas al dólar de Estados Unidos de América (EUA):

	2025							Total
	Euros, expresados en USD	Colones, expresados en USD	Libras Esterlinas, expresadas en USD	Yenes Japoneses, expresados en USD	Pesos Mexicanos, expresados en USD	Yuan de China, expresados en USD	Otras Monedas, expresadas en USD*	
Tasa de cambio	1.17	501.42	1.35	156.77	18.00	6.99		
Activos								
Efectivo y equivalentes	1,485,338	6,111,729	1,193,783	1,499,919	533,461	227,817	2,038,219	13,090,266
Inversiones y otros activos financieros	67,866,347	3,296,627	24,741,190	1,342,780	0	0	11,398,503	108,645,447
Préstamos	0	7,838,320	0	0	0	0	0	7,838,320
Otros activos	2,101,271	32	1,127,488	362,337	4,174	0	0	3,595,302
	<u>71,452,956</u>	<u>17,246,708</u>	<u>27,062,461</u>	<u>3,205,036</u>	<u>537,635</u>	<u>227,817</u>	<u>13,436,722</u>	<u>133,169,335</u>
Pasivos								
Depósitos	0	20,497,873	0	0	0	0	0	20,497,873
Otros pasivos	71,546,956	0	25,865,372	2,714,989	0	0	11,448,088	111,575,405
	<u>71,546,956</u>	<u>20,497,873</u>	<u>25,865,372</u>	<u>2,714,989</u>	<u>0</u>	<u>0</u>	<u>11,448,088</u>	<u>132,073,278</u>
Total neto de posiciones en moneda	<u>(94,000)</u>	<u>(3,251,165)</u>	<u>1,197,089</u>	<u>490,047</u>	<u>537,635</u>	<u>227,817</u>	<u>1,988,634</u>	<u>1,096,057</u>
	2024							Total
	Euros, expresados en USD	Colones, expresados en USD	Libras Esterlinas, expresadas en USD	Yenes Japoneses, expresados en USD	Pesos Mexicanos, expresados en USD	Yuan de China, expresados en USD	Otras Monedas, expresadas en USD*	
Tasa de cambio	1.04	512.73	1.25	157.18	20.81	7.30		
Activos								
Efectivo y equivalentes	1,590,843	7,077,167	538,386	78,411	12,198	16,466	365,344	9,678,815
Inversiones y otros activos financieros	79,476,546	6,686,134	25,680,297	0	0	0	10,008,508	121,851,485
Préstamos	0	7,889,448	0	0	0	0	0	7,889,448
Otros activos	2,875,337	29	1,560,053	0	0	0	58,409	4,493,828
	<u>83,942,726</u>	<u>21,652,778</u>	<u>27,778,736</u>	<u>78,411</u>	<u>12,198</u>	<u>16,466</u>	<u>10,432,261</u>	<u>143,913,576</u>
Pasivos								
Depósitos	0	21,688,241	0	0	0	0	0	21,688,241
Obligaciones y colocaciones	0	11,899	0	0	0	0	0	11,899
Otros pasivos	84,553,835	0	27,466,832	0	12,724	0	10,112,488	122,145,879
	<u>84,553,835</u>	<u>21,700,140</u>	<u>27,466,832</u>	<u>0</u>	<u>12,724</u>	<u>0</u>	<u>10,112,488</u>	<u>143,846,019</u>
Total neto de posiciones en moneda	<u>(611,109)</u>	<u>(47,362)</u>	<u>311,904</u>	<u>78,411</u>	<u>(526)</u>	<u>16,466</u>	<u>319,773</u>	<u>67,557</u>

*Otras monedas incluyen Dólar Australiano, Franco Suizo, Dólar de Singapur, Peso Colombiano, Dólar Canadiense, Quetzal de Guatemala, Nuevo Sol Peruano, Rand de Sudáfrica, Lira Turca, Dólar de Hong Kong, Corona Noruega, Corona Danesa, Corona Sueca, Dólar Neozelandés, Sloty Polaco y Florín Húngaro.

- **Riesgo de tasa de interés del flujo de efectivo y del valor razonable:**
El riesgo de tasa de interés del flujo de efectivo y el riesgo de tasa de interés de valor razonable son los riesgos que los flujos de efectivo futuros y el valor de un instrumento financiero fluctúen debido a cambios en las tasas de interés del mercado.

GRUPO FINANCIERO BG, S. A. Y SUBSIDIARIAS
(Panamá, República de Panamá)

Notas a los Estados Financieros Consolidados

El margen neto de interés de la Compañía puede variar como resultado de movimientos en las tasas de interés no anticipadas.

Para mitigar este riesgo la administración de la Compañía ha fijado límites de exposición al riesgo de tasa de interés.

La tabla que aparece a continuación resume la exposición de la Compañía con base en los plazos de reprecio de las tasas de interés en los activos y pasivos financieros:

	Hasta 3 meses	De 3 a 6 meses	De 6 meses a 1 año	2025 De 1 a 5 años	De 5 a 10 años	Más de 10 años	Total
Activos:							
Depósitos a plazo en bancos	45,870,758	0	64,777	0	0	0	45,935,535
Inversiones y otros activos financieros	1,233,526,241	179,767,887	312,293,243	2,029,705,615	1,043,314,933	595,530,159	5,394,138,078
Préstamos	<u>12,863,214,992</u>	<u>192,841,841</u>	<u>76,386,974</u>	<u>154,673,461</u>	<u>1,460,722</u>	<u>372,151</u>	<u>13,288,950,141</u>
Total	<u>14,142,611,991</u>	<u>372,609,728</u>	<u>388,744,994</u>	<u>2,184,379,076</u>	<u>1,044,775,655</u>	<u>595,902,310</u>	<u>18,729,023,754</u>
Pasivos:							
Depósitos	7,834,938,248	888,999,038	1,460,466,760	2,631,999,329	0	0	12,816,403,375
Valores vendidos bajo acuerdos de recompra	101,575,748	0	0	0	0	0	101,575,748
Obligaciones, colocaciones y bonos perpetuos	<u>16,430,000</u>	<u>6,057,693</u>	<u>9,807,692</u>	<u>565,966,125</u>	<u>277,016,000</u>	<u>0</u>	<u>875,277,510</u>
Total	<u>7,952,943,996</u>	<u>895,056,731</u>	<u>1,470,274,452</u>	<u>3,197,965,454</u>	<u>277,016,000</u>	<u>0</u>	<u>13,793,256,633</u>
Total sensibilidad de tasa de interés	<u>6,189,667,995</u>	<u>(522,447,003)</u>	<u>(1,081,529,458)</u>	<u>(1,013,586,378)</u>	<u>767,759,655</u>	<u>595,902,310</u>	<u>4,935,767,121</u>
	Hasta 3 meses	De 3 a 6 meses	De 6 meses a 1 año	2024 De 1 a 5 años	De 5 a 10 años	Más de 10 años	Total
Activos:							
Depósitos a plazo en bancos	20,866,597	0	62,864	0	0	0	20,929,461
Inversiones y otros activos financieros	1,277,422,942	145,916,639	232,157,760	1,704,674,594	977,479,919	544,519,683	4,882,171,537
Préstamos	<u>12,341,982,697</u>	<u>190,687,830</u>	<u>77,626,802</u>	<u>151,179,607</u>	<u>403,081</u>	<u>391,639</u>	<u>12,762,271,656</u>
Total	<u>13,640,272,236</u>	<u>336,604,469</u>	<u>309,847,426</u>	<u>1,855,854,201</u>	<u>977,883,000</u>	<u>544,911,322</u>	<u>17,665,372,654</u>
Pasivos:							
Depósitos	7,154,732,279	836,984,231	1,407,514,275	2,433,729,418	0	0	11,832,960,203
Valores vendidos bajo acuerdos de recompra	93,561,000	0	0	0	0	0	93,561,000
Obligaciones, colocaciones y bonos perpetuos	<u>6,430,000</u>	<u>96,057,692</u>	<u>9,807,692</u>	<u>582,704,126</u>	<u>281,631,385</u>	<u>0</u>	<u>976,630,895</u>
Total	<u>7,254,723,279</u>	<u>933,041,923</u>	<u>1,417,321,967</u>	<u>3,016,433,544</u>	<u>281,631,385</u>	<u>0</u>	<u>12,903,152,098</u>
Total sensibilidad de tasa de interés	<u>6,385,548,957</u>	<u>(596,437,454)</u>	<u>(1,107,474,541)</u>	<u>(1,160,579,343)</u>	<u>696,251,615</u>	<u>544,911,322</u>	<u>4,762,220,556</u>

La administración de la Compañía, para evaluar los riesgos de tasa de interés y su impacto en el valor razonable de los activos y pasivos financieros, realiza simulaciones para determinar la sensibilidad en los activos y pasivos financieros.

GRUPO FINANCIERO BG, S. A. Y SUBSIDIARIAS

(Panamá, República de Panamá)

Notas a los Estados Financieros Consolidados

Para la administración de los riesgos de tasa de interés, la Compañía ha definido un intervalo en los límites para vigilar la sensibilidad en los activos y pasivos financieros. La estimación del impacto de cambio de interés por categoría, se realiza bajo el supuesto del aumento o disminución de 100 puntos básicos (pb) en los activos y pasivos financieros. La tabla que se presenta a continuación refleja el impacto al aplicar las variaciones en la tasa de interés.

	Sensibilidad en el ingreso neto de interés			
	100pb de incremento		100pb de disminución	
	2025	2024	2025	2024
Al final del año	24,169,799	26,110,012	(23,733,503)	(25,902,392)
Promedio del año	25,572,457	23,782,996	(25,241,627)	(23,635,377)
Máximo del año	27,398,700	26,110,012	(27,159,630)	(25,902,392)
Mínimo del año	24,169,799	19,972,538	(23,733,503)	(19,855,547)

	Sensibilidad en resultados por inversiones a valor razonable			
	100pb de incremento		100pb de disminución	
	2025	2024	2025	2024
Al final del año	(27,394,076)	(18,285,934)	19,189,515	11,985,533
Promedio del año	(19,599,693)	(16,133,069)	14,188,849	13,130,510
Máximo del año	(27,394,076)	(19,683,691)	19,189,515	16,997,404
Mínimo del año	(15,827,527)	(10,172,637)	11,165,383	9,342,015

	Sensibilidad en otras utilidades integrales			
	100pb de incremento		100pb de disminución	
	2025	2024	2025	2024
Al final del año	(201,092,673)	(160,820,123)	160,200,773	151,696,457
Promedio del año	(179,410,416)	(138,951,892)	154,740,963	139,433,350
Máximo del año	(201,092,673)	(160,820,123)	160,200,773	151,696,457
Mínimo del año	(159,159,958)	(126,966,538)	147,834,294	131,935,400

(d) *Riesgo de Liquidez y Financiamiento*

Consiste en el riesgo que la Compañía no pueda cumplir con todas sus obligaciones por causa, entre otros, de un retiro inesperado de fondos de sus depositantes, el deterioro de la calidad de la cartera de préstamos, la reducción en el valor de las inversiones y otros activos financieros, la excesiva concentración de pasivos en una fuente en particular, el descalce entre activos y pasivos, la falta de liquidez de los activos o el financiamiento de activos a largo plazo con pasivos a corto plazo.

Administración del riesgo de liquidez:

Las políticas de administración de riesgo establecen límites de liquidez que determinan la porción de los activos de la Compañía que deben ser mantenidos en instrumentos de alta liquidez; límites de composición de financiamiento; límites de apalancamiento; y límites de plazo.

La Compañía está expuesta a requerimientos diarios sobre sus fondos disponibles a causa de retiros en depósitos y de ahorros, vencimiento de depósitos a plazo y obligaciones, desembolsos de préstamos y garantías.

GRUPO FINANCIERO BG, S. A. Y SUBSIDIARIAS
(Panamá, República de Panamá)

Notas a los Estados Financieros Consolidados

La liquidez es monitoreada diariamente por la Unidad de Tesorería de la Compañía y periódicamente se ejecutan simulaciones de retiros masivos para determinar la capacidad de la Compañía para enfrentar dichos escenarios de crisis con los niveles de liquidez disponibles. Todas las políticas y procedimientos de manejo de liquidez están sujetos a la revisión y aprobación del Comité de Activos y Pasivos.

El siguiente cuadro detalla los activos y pasivos financieros de la Compañía agrupados por sus vencimientos remanentes con respecto a la fecha de vencimiento contractual, excepto las inversiones y otros activos financieros, neto las cuales están con base en su liquidez (posible fecha de venta):

	2025							Sin vencimiento	Total
	Hasta 3 meses	De 3 a 6 meses	De 6 meses a 1 año	De 1 a 5 años	De 5 a 10 años	Más de 10 años			
Activos:									
Efectivo y efectos de caja	156,443,269	0	0	0	0	0	0	0	156,443,269
Depósitos en bancos	453,610,510	22,576,176	13,657,045	2,099,827	0	0	0	0	491,943,558
Inversiones y otros activos financieros, neto	4,969,917,105	51,902,309	158,230,887	461,958,603	252,697,785	38,897,233	68,916,744	6,002,520,666	
Préstamos, neto	1,894,907,597	1,053,075,551	1,296,412,256	7,665,689,301	785,033,487	202,071,460	0	12,897,189,652	
Intereses acumulados por cobrar	0	0	97,038,817	646,121	0	0	0	97,684,938	
Otros activos	309,119,262	0	0	0	0	0	0	309,119,262	
Total	7,783,997,743	1,127,554,036	1,565,339,005	8,130,393,852	1,037,731,272	240,968,693	68,916,744	19,954,901,345	
Pasivos:									
Depósitos	9,610,430,618	888,999,038	1,465,923,174	2,631,999,329	0	0	0	14,597,352,159	
Valores vendidos bajo acuerdos de recompra	101,575,748	0	0	0	0	0	0	101,575,748	
Obligaciones, colocaciones y bonos perpetuos	13,750,000	6,057,693	9,807,692	565,966,125	0	2,680,000	277,016,000	875,277,510	
Pasivos por arrendamientos	869,423	879,619	1,557,884	8,496,789	4,708,407	905,977	0	17,418,099	
Intereses acumulados por pagar	0	0	125,235,644	0	0	0	0	125,235,644	
Otros pasivos	856,145,238	0	0	0	0	0	0	856,145,238	
Total	10,582,771,027	895,936,350	1,602,524,394	3,206,462,243	4,708,407	3,585,977	277,016,000	16,573,004,398	
Posición neta	(2,798,773,284)	231,617,686	(37,185,389)	4,923,931,609	1,033,022,865	237,382,716	(208,099,256)	3,381,896,947	
	2024								
	Hasta 3 meses	De 3 a 6 meses	De 6 meses a 1 año	De 1 a 5 años	De 5 a 10 años	Más de 10 años	Sin vencimiento	Total	
Activos:									
Efectivo y efectos de caja	170,110,069	0	0	0	0	0	0	170,110,069	
Depósitos en bancos	322,526,192	20,643,025	11,832,885	5,527,005	0	0	0	360,529,107	
Inversiones y otros activos financieros, neto	4,335,582,617	20,944,915	99,687,853	418,562,356	419,653,580	23,479,653	61,986,558	5,379,897,532	
Préstamos, neto	1,868,910,712	976,321,068	1,213,438,073	7,458,828,448	624,800,147	213,459,020	0	12,355,757,468	
Intereses acumulados por cobrar	0	0	88,454,708	2,575,195	0	0	0	91,029,903	
Otros activos	273,005,259	0	0	0	0	0	0	273,005,259	
Total	6,970,134,849	1,017,909,008	1,413,413,519	7,885,493,004	1,044,453,727	236,938,673	61,986,558	18,630,329,338	
Pasivos:									
Depósitos	8,909,712,643	836,984,231	1,411,542,794	2,414,229,418	0	0	0	13,572,469,086	
Valores vendidos bajo acuerdos de recompra	93,561,000	0	0	0	0	0	0	93,561,000	
Obligaciones, colocaciones y bonos perpetuos	3,750,000	18,557,692	62,307,692	610,384,126	4,615,385	0	277,016,000	976,630,895	
Pasivos por arrendamientos	882,915	850,743	1,613,676	9,207,045	3,645,239	1,033,807	0	17,233,425	
Intereses acumulados por pagar	0	0	118,231,760	0	0	0	0	118,231,760	
Otros pasivos	715,323,220	0	0	0	0	0	0	715,323,220	
Total	9,723,229,778	856,392,666	1,593,695,922	3,033,820,589	8,260,624	1,033,807	277,016,000	15,493,449,386	
Posición neta	(2,753,094,929)	161,516,342	(180,282,403)	4,851,672,415	1,036,193,103	235,904,866	(215,029,442)	3,136,879,952	

GRUPO FINANCIERO BG, S. A. Y SUBSIDIARIAS

(Panamá, República de Panamá)

Notas a los Estados Financieros Consolidados

La administración estima que en la cartera de inversiones y otros activos financieros de la Compañía, existen inversiones de alta liquidez (con calificación AAA hasta BBB-) por B/.4,586,453,432 (2024: B/.3,538,458,452), que pueden ser convertidas en efectivo en un período menor a una semana.

Exposición del riesgo de liquidez:

La subsidiaria Banco General, S. A. y subsidiarias utiliza el índice de activos líquidos primarios a total de depósitos más financiamientos para medir y monitorear sus niveles de liquidez objetivo. Los activos líquidos primarios se definen como activos que pueden ser convertidos a efectivo en un plazo igual o menor a noventa días, salvo los depósitos en bancos que pudieran tener un plazo de hasta 365 días. La Junta Directiva ha aprobado que los siguientes activos se clasifiquen como liquidez primaria: efectivo, efectos de caja, depósitos en bancos, valores comprados bajo acuerdos de reventa en los cuales el valor subyacente sea líquido y de alta calidad, fondos mutuos de valores a corto plazo, letras del Tesoro del gobierno de los Estados Unidos de América, papel comercial extranjero con calificación de riesgo mínima de A2/P2/F2 y bonos y préstamos sindicados líquidos con calificación de riesgo mínima de BBB- y un mercado secundario activo.

A continuación se detalla el índice de liquidez de la subsidiaria Banco General, S. A. y subsidiarias, activos líquidos primarios a total de depósitos más financiamientos medidos a la fecha de los estados financieros consolidados, como sigue:

	<u>2025</u>	<u>2024</u>
Al final del año	29.54%	27.74%
Promedio del año	28.73%	28.11%
Máximo del año	30.44%	30.09%
Mínimo del año	27.89%	27.34%

(e) *Riesgo Operativo*

Es la posibilidad de incurrir en pérdidas debido a la inadecuación, fallas o deficiencias de los procesos, del personal, de la tecnología, de la infraestructura, de información de gestión, de los modelos utilizados o por la ocurrencia de acontecimientos externos. Esta definición incluye el riesgo legal asociado a tales factores; pero excluye las pérdidas por lucro cesante, el riesgo reputacional y el riesgo estratégico. La Compañía ha diseñado un modelo de gestión de Riesgo Operativo bajo una administración descentralizada a través de gestores de riesgos en las áreas.

Riesgo Operativo es una división del departamento de Riesgo Corporativo y su modelo de gestión abarca dentro de sus funciones principales:

- Continuidad de Negocios
- Administración de Riesgos
- Gestión y control
- Ciberseguridad como segunda línea

Notas a los Estados Financieros Consolidados

Como parte del modelo de Gobierno Corporativo, la estrategia, metodología de trabajo y el seguimiento a los planes de acciones definidos para los eventos y riesgos valorizados como críticos y altos son reportados al Comité Ejecutivo de Riesgo Operacional y a su vez al Comité de Riesgo de la Junta Directiva trimestralmente. La actualización de la gestión se presenta en el Manual de Gobierno Corporativo.

El departamento de Auditoría Interna Corporativa valida el cumplimiento de las políticas y metodologías definidas y que éstas vayan acorde con la regulación existente, los resultados de esta revisión son presentados al Comité de Auditoría Corporativa de la Junta Directiva.

(f) *Administración de Capital*

La Compañía para efectos del cálculo de la adecuación de capital se basa en los Acuerdos No.1-2015, No.3-2016, No.11-2018 y No.6-2019 de la Superintendencia de Bancos de Panamá.

Los fondos de capital consolidados de la Compañía sobre sus activos ponderados con base en riesgos se detallan a continuación:

	<u>2025</u>	<u>2024</u>
Capital primario ordinario		
Acciones comunes	1,254,127,917	1,225,040,368
Reservas legales	51,455,383	48,449,493
Otras partidas de resultado integral	27,763,024	(97,458,507)
Utilidades no distribuidas	2,557,828,243	2,344,854,443
Menos ajustes regulatorios	<u>254,853,830</u>	<u>257,657,590</u>
Total	<u>3,636,320,737</u>	<u>3,263,228,207</u>
Capital primario adicional		
Deuda subordinada – bonos perpetuos	<u>277,016,000</u>	<u>277,016,000</u>
Total	<u>277,016,000</u>	<u>277,016,000</u>
Total capital primario	<u>3,913,336,737</u>	<u>3,540,244,207</u>
Provisión dinámica	<u>161,157,236</u>	<u>156,811,568</u>
Fondos de capital	<u>4,074,493,973</u>	<u>3,697,055,775</u>
Activos ponderados por riesgo de crédito	13,413,265,754	12,673,494,712
Activos ponderados por riesgo de mercado	688,408,421	608,972,129
Activos ponderados por riesgo operativo	<u>894,053,651</u>	<u>817,088,017</u>
Total de activos ponderados por riesgo	<u>14,995,727,826</u>	<u>14,099,554,858</u>
Índice de Adecuación de Capital	27.17%	26.22%

La subsidiaria Banco General, S. A. y subsidiarias presenta fondos de capital consolidado sobre sus activos ponderados por riesgos de aproximadamente 25.59% (2024: 24.89%).

GRUPO FINANCIERO BG, S. A. Y SUBSIDIARIAS

(Panamá, República de Panamá)

Notas a los Estados Financieros Consolidados

(34) Estimaciones Contables Críticas y Juicios en la Aplicación de Políticas Contables

La administración ha efectuado algunas estimaciones y supuestos relacionados al informe de activos, pasivos, resultados, compromisos y contingencias basados en experiencias históricas y otros factores, incluyendo expectativas de los acontecimientos futuros que se creen son razonables bajo las circunstancias. Cualquier cambio en las suposiciones o criterios puede afectar en forma significativa las estimaciones.

(a) Pérdidas por deterioro en préstamos:

La Compañía revisa sus carteras de préstamos en la fecha de cada estado consolidado de situación financiera para determinar si existe una evidencia objetiva de deterioro en un préstamo o cartera de préstamos que debe ser reconocida en los resultados del año.

La Compañía utiliza su mejor juicio para determinar si hay información observable que pueda indicar un deterioro medible en un grupo de préstamos utilizando estimados basados en experiencia histórica y esperada de pérdidas de préstamos con características similares al momento de predecir los flujos futuros recuperables de estas operaciones.

(b) Valor razonable de instrumentos derivados:

El valor razonable de los instrumentos derivados que no se cotizan en mercados activos son determinados utilizando técnicas de valoración. Los modelos son revisados antes de ser utilizados y son calibrados para asegurar que los resultados de la simulación reflejen los datos verdaderos y los valores razonables comparativos con los valores de mercados de instrumentos similares.

En la medida de lo práctico se utiliza sólo datos observables como variables en el modelo aunque algunas variables como riesgo de crédito de la contraparte, medidas de volatilidad y correlaciones requieren que la administración haga algunos estimados.

(c) Deterioro en inversiones y otros activos financieros:

La Compañía determina que las inversiones en valores han sufrido deterioro cuando haya ocurrido una disminución significativa y prolongada del valor razonable de la inversión, producto de un aumento en el margen de crédito, por una disminución en la calificación de riesgo del instrumento desde su reconocimiento inicial, por incumplimientos de pagos, bancarrota, reestructuraciones u otros eventos similares que evidencien un aumento significativo de riesgo.

(d) Deterioro de la plusvalía:

La Compañía determina si la plusvalía está deteriorada anualmente o cuando haya indicio de posible deterioro. La estimación del valor en uso requiere que la administración estime los flujos de efectivos esperados de los diversos activos o negocios adquiridos por la Compañía y además la selección de una tasa de descuento apropiada para calcular el valor presente de tales flujos de efectivo.

GRUPO FINANCIERO BG, S. A. Y SUBSIDIARIAS

(Panamá, República de Panamá)

Notas a los Estados Financieros Consolidados

(35) Principales Leyes y Regulaciones Aplicables

(a) *Ley Bancaria de la República de Panamá*

Las operaciones bancarias están reguladas y supervisadas por la Superintendencia de Bancos de Panamá, de acuerdo con la legislación establecida por el Decreto Ejecutivo No.52 de 30 de abril de 2008, que adopta el texto único del Decreto Ley 9 de 26 de febrero de 1998, modificado por el Decreto Ley 2 de 22 de febrero de 2008, por el cual se establece el régimen bancario en Panamá y se crea la Superintendencia de Bancos y las normas que lo rigen.

(b) *Ley Bancaria de Costa Rica*

La subsidiaria Banco General (Costa Rica), S. A. se encuentra regulada por la Ley Orgánica del Sistema Bancario Nacional, la Ley Orgánica del Banco Central de Costa Rica, el Consejo Nacional de Supervisión del Sistema Financiero (CONASSIF) y la Superintendencia General de Entidades Financieras (SUGEF).

(c) *Ley Bancaria de Islas Caimán*

Las operaciones de Banco General (Overseas), Inc. están regidas por la Ley de Bancos e Instituciones Fiduciarias del 15 de marzo de 1989, cuya última revisión fue el 31 de diciembre de 2020, emitida por el Gobierno de las Islas Caimán.

(d) *Ley de Arrendamientos Financieros*

Las operaciones de arrendamiento financiero en Panamá están reguladas por la Dirección de Empresas Financieras del Ministerio de Comercio e Industrias de acuerdo con la legislación establecida en la Ley No.7 de 10 de julio de 1990.

(e) *Ley de Seguros y Reaseguros*

Las operaciones de seguros y reaseguros en Panamá están reguladas por la Superintendencia de Seguros y Reaseguros de Panamá de acuerdo con la legislación establecida por la Ley de Seguros No.12 de 3 de abril de 2012 y la Ley de Reaseguros No.63 de 19 de septiembre de 1996.

(f) *Ley de Seguros de Islas Vírgenes Británicas*

Las operaciones de Commercial Re Overseas Limited, están reguladas por la Ley de Seguros del 7 de febrero de 2008 promulgada por la legislatura de las Islas Vírgenes Británicas; y por el instrumento estatutario 2009 No.62 denominado "Regulaciones de Seguros, 2009".

(g) *Ley de Valores*

Las operaciones de puesto de bolsa en Panamá están reguladas por la Superintendencia del Mercado de Valores de acuerdo con la legislación establecida en el Decreto Ley No.1 de 8 de julio de 1999, reformado mediante la Ley No.67 del 1 de septiembre de 2011.

Las operaciones de las Casas de Valores en Panamá están reguladas por el Acuerdo 4-2011, modificado en ciertas disposiciones mediante el Acuerdo 8-2013 y el Acuerdo 3-2015, establecidos por la Superintendencia del Mercado de Valores, los cuales indican que las mismas están obligadas a cumplir con las normas de adecuación de capital y sus modalidades.

GRUPO FINANCIERO BG, S. A. Y SUBSIDIARIAS

(Panamá, República de Panamá)

Notas a los Estados Financieros Consolidados

Las operaciones bursátiles en los Estados Unidos de América están reguladas por el U.S. Securities and Exchange Commission (SEC) y el Financial Industry Regulatory Authority (FINRA), bajo la Ley de la Bolsa de Valores de 1934.

(h) *Ley de Fideicomiso*

Las operaciones de fideicomiso en Panamá están reguladas por la Superintendencia de Bancos de Panamá de acuerdo con la legislación establecida en la Ley No.1 de 5 de enero de 1984 y modificado en ciertas disposiciones mediante la Ley No.21 de 10 de mayo de 2017.

(i) *Ley del Ministerio de Trabajo y Desarrollo Laboral (MITRADEL)*

Las operaciones de emisión e impresión de vales alimenticios, de medicamentos, útiles escolares y/o tarjetas electrónicas, en Panamá están reguladas mediante la Ley No.59 del 7 de agosto de 2003, modificada por la Ley No.60 del 23 de octubre de 2009 y el Decreto Ejecutivo No. 263 del 17 de septiembre de 2010.

Anexo de Consolidación - Información sobre el Estado Consolidado de Situación Financiera

31 de diciembre de 2025

(Cifras en Balboas)

	Banco General, S. A. y subsidiarias	BGV Securities Holdings USA, LLC y subsidiarias	Grupo Financiero BG, S. A.	Sub-total	Eliminaciones	Total consolidado
Activos						
Efectivo y efectos de caja	156,443,269	0	0	156,443,269	0	156,443,269
Depósitos en bancos:						
A la vista locales	144,706,726	3,102,847	58,522,273	206,331,846	58,522,273	147,809,573
A la vista en el exterior	298,198,450	0	48,431	298,246,881	48,431	298,198,450
A plazo locales	935,535	0	162,000,000	162,935,535	162,000,000	935,535
A plazo en el exterior	45,000,000	0	0	45,000,000	0	45,000,000
Intereses acumulados por cobrar	84,179	0	1,095,791	1,179,970	1,095,791	84,179
Total de depósitos en bancos	488,924,890	3,102,847	221,666,495	713,694,232	221,666,495	492,027,737
Total de efectivo, efectos de caja y depósitos en bancos	645,368,159	3,102,847	221,666,495	870,137,501	221,666,495	648,471,006
Inversiones y otros activos financieros a valor razonable con cambios en resultados	942,225,934	0	0	942,225,934	0	942,225,934
Inversiones y otros activos financieros a valor razonable con cambios en otras utilidades integrales	5,022,886,623	2,145,756	0	5,025,032,379	0	5,025,032,379
Inversiones y otros activos financieros a costo amortizado, neto	3,189,406	0	122,917,607	126,107,013	122,917,607	3,189,406
Intereses acumulados por cobrar	576	0	968,499	969,075	968,499	576
Inversiones y otros activos financieros, neto	5,968,302,539	2,145,756	123,886,106	6,094,334,401	123,886,106	5,970,448,295
Préstamos	13,288,950,141	0	0	13,288,950,141	0	13,288,950,141
Intereses acumulados por cobrar	62,294,386	0	0	62,294,386	0	62,294,386
Menos:						
Reserva para pérdidas en préstamos	345,231,052	0	0	345,231,052	0	345,231,052
Comisiones no devengadas	46,529,437	0	0	46,529,437	0	46,529,437
Préstamos, neto	12,959,484,038	0	0	12,959,484,038	0	12,959,484,038
Inversiones en asociadas	32,072,947	0	1,010,519,853	1,042,592,800	1,010,519,853	32,072,947
Propiedades, mobiliario, equipo y mejoras, neto de depreciación y amortización acumuladas	283,520,770	55,803	0	283,576,573	0	283,576,573
Activos por derechos de uso, neto	15,115,471	247,175	0	15,362,646	0	15,362,646
Obligaciones de clientes por aceptaciones	5,043,157	0	0	5,043,157	0	5,043,157
Ventas de inversiones y otros activos financieros pendientes de liquidación	309,118,600	662	0	309,119,262	0	309,119,262
Impuesto sobre la renta diferido	82,796,534	0	0	82,796,534	0	82,796,534
Plusvalía y activos intangibles, netos	42,677,343	0	0	42,677,343	(212,176,487)	254,853,830
Activos adjudicados para la venta, neto	84,194,741	0	0	84,194,741	0	84,194,741
Otros activos	452,100,088	642,258	10,623,230	463,365,576	10,664,229	452,701,347
Total de activos	20,879,794,387	6,194,501	1,366,695,684	22,252,684,572	1,154,560,196	21,098,124,376

GRUPO FINANCIERO BG, S. A. Y SUBSIDIARIAS
(Panamá, República de Panamá)

Anexo de Consolidación - Información sobre el Estado Consolidado de Situación Financiera, continuación

	Banco General, S. A. y subsidiarias	BGV Securities Holdings USA, LLC y subsidiarias	Grupo Financiero BG, S. A.	Sub-total	Eliminaciones	Total consolidado
<u>Pasivos y Patrimonio</u>						
Pasivos:						
Depósitos:						
Locales:						
A la vista	3,046,748,574	0	0	3,046,748,574	58,522,273	2,988,226,301
Ahorros	4,811,705,325	0	0	4,811,705,325	0	4,811,705,325
A plazo:						
Particulares	6,568,277,121	0	0	6,568,277,121	162,000,000	6,406,277,121
Interbancarios	78,836,177	0	0	78,836,177	0	78,836,177
Extranjeros:						
A la vista	101,705,887	0	0	101,705,887	0	101,705,887
Ahorros	95,315,142	0	0	95,315,142	48,431	95,266,711
A plazo:						
Particulares	115,334,637	0	0	115,334,637	0	115,334,637
Intereses acumulados por pagar	114,781,580	0	0	114,781,580	1,095,791	113,685,789
Total de depósitos	14,932,704,443	0	0	14,932,704,443	221,666,495	14,711,037,948
Financiamientos:						
Valores vendidos bajo acuerdos de recompra	101,575,748	0	0	101,575,748	0	101,575,748
Obligaciones y colocaciones, neto	598,261,510	0	0	598,261,510	0	598,261,510
Bonos perpetuos	400,000,000	0	0	400,000,000	122,984,000	277,016,000
Intereses acumulados por pagar	12,433,079	0	0	12,433,079	968,499	11,464,580
Total de financiamientos	1,112,270,337	0	0	1,112,270,337	123,952,499	988,317,838
Pasivos por arrendamientos	17,135,012	283,087	0	17,418,099	0	17,418,099
Aceptaciones pendientes	5,043,157	0	0	5,043,157	0	5,043,157
Compras de inversiones y otros activos financieros						
pendientes de liquidación	655,459,118	47	0	655,459,165	0	655,459,165
Reservas de operaciones de seguros	28,442,132	0	0	28,442,132	0	28,442,132
Impuesto sobre la renta diferido	1,924,351	0	0	1,924,351	0	1,924,351
Otros pasivos	631,345,590	447,304	315,240	632,108,134	10,597,836	621,510,298
Total de pasivos	17,384,324,140	730,438	315,240	17,385,369,818	356,216,830	17,029,152,988
Patrimonio:						
Acciones comunes	500,000,000	5,000,000	1,254,127,917	1,759,127,917	505,000,000	1,254,127,917
Reservas legales	228,252,204	0	0	228,252,204	0	228,252,204
Reservas de capital	4,330,585	0	24,432,439	28,763,024	0	28,763,024
Utilidades no distribuidas	2,762,887,458	464,063	87,820,088	2,851,171,609	293,343,366	2,557,828,243
Total de patrimonio	3,495,470,247	5,464,063	1,366,380,444	4,867,314,754	798,343,366	4,068,971,388
Total de pasivos y patrimonio	20,879,794,387	6,194,501	1,366,695,684	22,252,684,572	1,154,560,196	21,098,124,376

Anexo de Consolidación - Información sobre el Estado Consolidado de Resultados y Utilidades no Distribuidas Consolidadas

Por el año terminado el 31 de diciembre de 2025

(Cifras en Balboas)

	Banco General, S. A. y subsidiarias	BGV Securities Holdings USA, LLC y subsidiarias	Grupo Financiero BG, S. A.	Sub-total	Eliminaciones	Total consolidado
Ingresos por intereses y comisiones:						
Intereses:						
Préstamos	1,024,216,516	0	0	1,024,216,516	0	1,024,216,516
Depósitos en bancos	12,008,482	38,895	9,211,886	21,259,263	9,211,886	12,047,377
Inversiones y otros activos financieros	283,467,147	91,601	6,466,760	290,025,508	6,466,612	283,558,896
Comisiones sobre préstamos	52,056,263	0	0	52,056,263	0	52,056,263
Total de ingresos por intereses y comisiones	1,371,748,408	130,496	15,678,646	1,387,557,550	15,678,498	1,371,879,052
Gastos por intereses:						
Depósitos	374,537,478	0	0	374,537,478	9,211,886	365,325,592
Financiamientos	51,759,804	0	0	51,759,804	6,466,612	45,293,192
Total de gastos por intereses	426,297,282	0	0	426,297,282	15,678,498	410,618,784
Ingreso neto por intereses y comisiones	945,451,126	130,496	15,678,646	961,260,268	0	961,260,268
Provisión para pérdidas en préstamos, neta	34,278,676	0	0	34,278,676	0	34,278,676
Provisión para valuación de inversiones, neta	1,100,820	0	0	1,100,820	0	1,100,820
Provisión para activos adjudicados para la venta, neta	4,673,834	0	0	4,673,834	0	4,673,834
Ingreso neto de intereses y comisiones después de provisiones, netas	905,397,796	130,496	15,678,646	921,206,938	0	921,206,938
Otros ingresos (gastos):						
Honorarios y otras comisiones	464,114,664	4,249,578	0	468,364,242	1,504,920	466,859,322
Primas de seguros, neta	55,641,749	0	0	55,641,749	0	55,641,749
Ganancia en instrumentos financieros, neta	1,346,368	806,537	0	2,152,905	0	2,152,905
Otros ingresos, neto	61,348,628	160,778	582,646,357	644,155,763	582,646,357	61,509,406
Gastos por comisiones y otros gastos	(181,826,500)	(2,067,052)	0	(183,893,552)	(260,291)	(183,633,261)
Total de otros ingresos, neto	400,624,909	3,149,841	582,646,357	986,421,107	583,890,986	402,530,121
Gastos generales y administrativos:						
Salarios y otros gastos de personal	216,618,978	1,440,541	0	218,059,519	0	218,059,519
Depreciación y amortización	42,900,347	122,284	0	43,022,631	0	43,022,631
Gasto de propiedades, mobiliario y equipo	41,119,954	0	0	41,119,954	0	41,119,954
Otros gastos	84,699,978	621,398	31,774	85,353,150	26,748	85,326,402
Total de gastos generales y administrativos	385,339,257	2,184,223	31,774	387,555,254	26,748	387,528,506
Utilidad neta operacional	920,683,448	1,096,114	598,293,229	1,520,072,791	583,864,238	936,208,553
Participación patrimonial en asociadas	14,684,346	0	0	14,684,346	0	14,684,346
Utilidad neta antes de impuesto sobre la renta	935,367,794	1,096,114	598,293,229	1,534,757,137	583,864,238	950,892,899
Impuesto sobre la renta, estimado	100,677,848	292,217	0	100,970,065	0	100,970,065
Impuesto sobre la renta, diferido	5,347,265	0	0	5,347,265	0	5,347,265
Impuesto sobre la renta, neto	106,025,113	292,217	0	106,317,330	0	106,317,330
Utilidad neta	829,342,681	803,897	598,293,229	1,428,439,807	583,864,238	844,575,569
Utilidades no distribuidas (déficit acumulado) al inicio del año	2,568,312,625	(339,834)	69,007,137	2,636,979,928	292,125,485	2,344,854,443
Más o menos:						
Dividendos pagados sobre acciones comunes	(632,000,000)	0	(579,480,278)	(1,211,480,278)	(632,000,000)	(579,480,278)
Impuesto sobre dividendos	(2,214,529)	0	0	(2,214,529)	49,353,643	(51,568,172)
Impuesto complementario	6,333,171	0	0	6,333,171	0	6,333,171
Transferencia a reservas legales	(4,570,795)	0	0	(4,570,795)	0	(4,570,795)
Cambios por adopción de NIIF 17, neto	(2,315,695)	0	0	(2,315,695)	0	(2,315,695)
Utilidades no distribuidas al final del año	2,762,887,458	464,063	87,820,088	2,851,171,609	293,343,366	2,557,828,243

GRUPO FINANCIERO BG, S. A. Y SUBSIDIARIAS

(Panamá, República de Panamá)

Anexo 3**Anexo de Consolidación - Información sobre el Estado Consolidado de Utilidades Integrales**

Por el año terminado el 31 de diciembre de 2025

(Cifras en Balboas)

	Banco General, S. A. y subsidiarias	BGV Securities Holdings USA, LLC y subsidiarias	Grupo Financiero BG, S. A.	Sub-total	Eliminaciones	Total consolidado
Utilidad neta	829,342,681	803,897	598,293,229	1,428,439,807	583,864,238	844,575,569
Otros ingresos (gastos) integrales:						
Partidas que son o pueden ser reclasificadas al estado consolidado de resultados:						
Valuación de inversiones y otros activos financieros:						
Cambios netos en la valuación de inversiones a VR OUI	131,217,136	0	0	131,217,136	0	131,217,136
Transferencia a resultados por ventas de inversiones a VR OUI	(8,668,191)	0	0	(8,668,191)	0	(8,668,191)
Valuación del riesgo de crédito de inversiones a VR OUI	1,116,795	0	0	1,116,795	0	1,116,795
Valuación de plan de opciones	0	0	1,555,791	1,555,791	0	1,555,791
Total de otros ingresos integrales, neto	123,665,740	0	1,555,791	125,221,531	0	125,221,531
Total de utilidades integrales	953,008,421	803,897	599,849,020	1,553,661,338	583,864,238	969,797,100



NOTARIA PÚBLICA DÉCIMA
 Circuito Notarial de Panamá
 REPÚBLICA DE PANAMÁ

----- DECLARACIÓN JURADA NOTARIAL -----

En mi Despacho Notarial en la Ciudad de Panamá, Capital de la República y Cabecera del Circuito Notarial del mismo nombre, a los veinte (20) días del mes de marzo del año dos mil veintiséis (2026), ante mí, Licenciado GABRIEL ELIAS FERNANDEZ DE MARCO, Notario Público Décimo del Circuito de Panamá, portador de la cédula de identidad personal número ocho-setecientos treinta y uno – dos mil doscientos (No.8-731-2200), comparecieron personalmente: RAUL ALEMAN ZUBIETA, varón, panameño, mayor de edad, casado, vecino de esta ciudad, con cédula de identidad personal número ocho-doscientos treinta y dos-cuatrocientos veintisiete (No.8-232-427),, CARLOS ALBERTO MOTTA FIDANQUE, varón, panameño, mayor de edad, casado, vecino de esta ciudad, con cédula de identidad personal número ocho-quinientos doce - setecientos setenta y dos (No.8-512-772), FRANCISCO SIERRA, varón, panameño, mayor de edad, casado, vecino de esta ciudad, con cédula de identidad personal número PE- dos-novecientos cuarenta y dos (No.PE-2-942), JEAN PIERRE LEIGNADIER, varón, panameño, mayor de edad, casado, vecino de esta ciudad, con cédula de identidad personal número ocho-trescientos noventa-seiscientos treinta y cinco (No.8-390-635), Presidente, Tesorero, Vicepresidente Ejecutivo y Gerente General, y Vicepresidente Ejecutivo de Finanzas, Estrategia e Información, respectivamente de GRUPO FINANCIERO BG, S.A., sociedad anónima inscrita a la Ficha quinientos cincuenta y un mil ciento treinta y dos (551132), Documento un millón sesenta y siete mil ochenta y siete (1067087), de la Sección de Micropelícula (Mercantil) del Registro Público, todos con residencia en Panamá, Distrito de Panamá, Provincia de Panamá, personas a quienes conozco y a fin de dar cumplimiento a las disposiciones contenidas en el Acuerdo siete-cero dos (7-02) de catorce (14) de octubre de dos mil dos (2002) de la Superintendencia del Mercado de Valores de la República de Panamá, por este medio dejan constancia bajo la gravedad del juramento, lo siguiente: -----

PRIMERO: Que cada uno de los firmantes ha revisado los Estados Financieros Consolidados correspondientes al treinta y uno de (31) de diciembre del año dos mil veinticinco (2025) de Grupo Financiero BG, S.A. y subsidiarias. -----

SEGUNDO: Que, a sus juicios, los Estados Financieros Consolidados no contienen informaciones o declaraciones falsas sobre hechos de importancia, ni omiten información sobre hechos de importancia que deban ser divulgados en virtud del Decreto Ley uno (1) de mil novecientos noventa y nueve (1999) y sus reglamentos, o que deban ser divulgados para que las declaraciones hechas en dicho informe no sean

tendenciosas o engañosas a la luz de las circunstancias en las que fueron hechas. -----

TERCERO: Que, a sus juicios, los Estados Financieros Consolidados y cualquier otra información financiera incluida en los mismos, presentan razonablemente en todos sus aspectos sustanciales la condición financiera y los resultados de las operaciones y flujos de efectivo de Grupo Financiero BG, S.A. y subsidiarias para el período correspondiente al treinta y uno (31) de diciembre de dos mil veinticinco (2025). -----

CUARTO: Que los firmantes: -----

4.1 Son responsables del establecimiento y mantenimiento de controles internos en la empresa. -----

4.2 Han diseñado los mecanismos de control interno que garanticen que toda la información de importancia sobre Grupo Financiero BG, S.A. y subsidiarias sean hechas de su conocimiento, particularmente durante el período en el que los reportes han sido preparados. -----

4.3 Han evaluado la efectividad de los controles internos de Grupo Financiero BG, S.A. y subsidiarias dentro de los noventa (90) días previos a la emisión de los Estados Financieros Consolidados. -----

4.4 Han presentado en los Estados Financieros Consolidados sus conclusiones sobre la efectividad de los controles internos con base en las evaluaciones efectuadas a esta fecha. -----

QUINTO: Que cada uno de los firmantes ha revelado a los auditores y al Comité de Auditoría de Grupo Financiero BG, S.A. y subsidiarias lo siguiente: -----

5.1 Todas las deficiencias significativas que surjan en el marco del diseño y operación de los controles internos que puedan afectar negativamente la capacidad de Grupo Financiero BG, S.A. y subsidiarias para registrar, procesar y reportar información financiera, e indicado a los auditores cualquier debilidad existente en los controles internos. -----

5.2 Cualquier fraude, de importancia o no, que involucre a la administración u otros empleados que ejerzan un rol significativo en la ejecución de los controles internos de Grupo Financiero BG, S.A. y subsidiarias.

SEXTO: Que cada uno de los firmantes ha revelado a los auditores externos la existencia o no de cambios significativos en los controles internos de Grupo Financiero BG, S.A. y subsidiarias o cualesquiera otros factores que puedan afectar en forma importante tales controles con posterioridad a la fecha de su evaluación, incluyendo la formulación de acciones correctivas con respecto a deficiencias o debilidades de importancia dentro de la empresa. -----

Esta declaración la hacemos para ser presentada ante la Superintendencia del Mercado de Valores de la República de Panamá -----

REPUBLICA DE PANAMÁ

25 3 26

8:00

POSTALIA



NOTARIA PÚBLICA DÉCIMA

Circuito Notarial de Panamá
REPUBLICA DE PANAMÁ

Así terminaron de exponer Los Declarantes y leída como le fue esta diligencia en presencia de los testigos instrumentales Carmen Rodríguez, portadora de la cédula de identidad personal número ocho – setecientos diez – mil quinientos cincuenta y dos (No.8-710-1552), y Giovanna de Atencio, portadora de la cédula de identidad personal número ocho – setecientos treinta y tres – ciento setenta y cuatro (No.8-733-174), mujeres, panameñas, mayores de edad y vecinas de esta ciudad a quienes conozco y son hábiles para ejercer el cargo, la encontraron conforme, le impartieron su aprobación y la firman todos para su constancia, ante mí el notario que doy fe.

Los Declarantes:

RAÚL ALEMAN ZUBIETA

CARLOS A. MOTTA FIDANQUE

FRANCISCO SIERRA

JEAN PIERRE LEIGNADIER

Los Testigos:

CARMEN RODRIGUEZ

GIOVANNA DE ATENCIO



LIC. GABRIEL ELIAS FERNANDEZ DE MARCO

NOTARIO PÚBLICO DÉCIMO DEL CIRCUITO DE PANAMÁ